

# 2025

# RAPORT O STANIE

# GMINY SMOŁDZINO



Urząd Gminy w Smołdzinie  
ul. Kościuszki 3, 76-214 Smołdzino  
tel. 59 811 72 15  
sekretariat@smoldzino.com.pl  
[www.smoldzino.com.pl](http://www.smoldzino.com.pl)

## Spis treści

Wstęp.....	3
1 Charakterystyka Gminy Smołdzino.....	4
1.1. Demografia.....	13
2. Finanse.....	15
2.1 Wartość mienia komunalnego.....	26
3. Podatki i opłaty lokalne.....	33
4. Kultura, sport i turystyka.....	37
5. Oświata.....	59
6. Pomoc społeczne.....	67
6.1. Ochrona zdrowia.....	88
6.2. Policja.....	92
6.3. Gminny Program Profilaktyki i Rozwiązywania Problemów Alkoholowych oraz Przeciwdziałania Narkomani.....	95
7. Zarządzanie kryzysowe.....	104
7.1. Ochotnicza Straż Pożarna.....	108
8. Sieć wodociągowa i kanalizacyjna.....	113
8.1. Nieczystości ciekłe.....	118
9. Rolnictwo i ochrona środowiska.....	120
9.1. Ciepłe mieszkanie.....	124
9.2. Odpady komunalne.....	125
10. Zamówienia publiczne i inwestycje.....	132
11. Budownictwo.....	135
12. Fundusz sołecki.....	140
13. Strategie.....	146

# Wstęp

Szanowni Państwo, Drodzy Mieszkańcy Gminy Smołdzino, z wielką satysfakcją przedstawiam Państwu „Raport o stanie Gminy Smołdzino za 2025 rok”. Jest to już ósmy tego rodzaju dokument, którego założeniem jest przedstawienie sytuacji wewnętrznej i zewnętrznej gminy w kontekście jednego roku. Na ponad 100 stronach raportu podsumowaliśmy działalność Rady Gminy, Wójta oraz jednostek samorządowych.

Raport o stanie Gminy Smołdzino jest zestawieniem najważniejszych danych o naszym samorządzie. Jest to kompendium wiedzy o sytuacji w Gminie Smołdzino. Dokument ten został przygotowany na podstawie twardych danych. Raport o stanie Gminy Smołdzino jest to przede wszystkim sprawozdanie z naszej pracy, przedstawiające jak bardzo szerokie są zadania samorządu. Raport podsumowuje działalność Gminy Smołdzino w tak istotnych obszarach jak np. inwestycje, finanse publiczne, edukacja, ochrona środowiska, czy bezpieczeństwo oraz wykonanie funduszu sołectkiego. W sposób kompleksowy opisuje też życie kulturalne i wspomina ważniejsze wydarzenia społeczne. Wszystkie podejmowane przez nas działania mają wpływ na jakość życia mieszkańców.

Chciałbym, żeby niniejszy raport był wyczerpującym źródłem wiedzy na temat zmian i dokonań, jakie miały miejsce w ubiegłym roku w Gminie Smołdzino. Raport o stanie gminy to nie tylko liczby i zestawienia, ale przede wszystkim próba ukazania aktywności samorządowców podjętej dla poprawy warunków życia w naszej małej ojczyźnie. Do najważniejszych obowiązków działania samorządów jest zaspokajanie zbiorowych potrzeb społeczności lokalnej. Z tego zadania samorządy rozliczane są przez swoich mieszkańców, którzy z roku na rok oczekują podnoszenia jakości życia oraz tworzenia perspektyw na przyszły rozwój. Jednak najważniejszym dla mnie miernikiem jest zadowolenie mieszkańców.

Wszystkim Państwu gorąco dziękuję za wspólną pracę dla Gminy Smołdzino, zachęcam do lektury i analizy raportu.

Dziękuję za dotychczasowe zaufanie i każde dobre słowo.

Wójt Gminy Smołdzino  
Arkadiusz Walach

# 1. Charakterystyka Gminy Smołdzino

## Historia

Pierwsza historyczna wzmianka na temat Smołdzina pojawiła się w XIII wieku. Pierwotna nazwa wsi brzmiała Smolno, wywodziła się od rośliny zwanej smóld lub od smoły i została zapisana w 1281 r. Wówczas wieś należała do słupskich dominikanów. W 1291 roku książę Bogusław IV przekazał wieś klasztorowi cystersów w Oliwie, a w latach 1329 - 1341 wieś należała do zakonu krzyżackiego. W 1622 r. ziemia smołdzińska powróciła do rodów Gryfitów. Od średniowiecza ziemie wokół Smołdzina wraz z jeziorami były własnością książąt słupskich. Ostatnia księżna z rodu Gryfitów, Anna de Croy, spędziła tu ostatnie swoje lata. Księżna de Croy była fundatorką tutejszego kościoła, który został wystawiony w 1632 r. W 1823 r. kościół rozbudowano, a w 1874 r. dobudowano nawę poprzeczną.

Smołdzino powstało u podnóża „Świętej góry Słowińców” Rowokołu (115 m n.p.m). Wzgórze to było miejscem praktyk religijnych pogan i chrześcijan. Znajdowała się tu często uczęszczana kaplica pielgrzymów, poświęcona św. Mikołajowi. Dawano z niej sygnały świetlne dla żeglarzy. Na przestrzeni XVI stulecia kaplica przestała istnieć, około 1530 r. zburzona została przez mieszkańców Smołdzina. Fragmenty ścian rozebrano w 1821 roku, a kilka lat później rozebrano również fundament, materiał wykorzystano podobno do budowy innego budynku. Fakt znalezienia na tym miejscu ludzkich kości świadczy, iż dawniej znajdował się tu cmentarz. Dziś nie ma już śladów po kaplicy na wzgórzu Rowokół.

Na zachód od Smołdzina, w odległości 4 km leży druga co do wielkości miejscowość Gardna Wielka – dawny gród kasztelański położona nad jeziorem Gardno – jednym z większych w Polsce. Pierwszy zapis nazwy pochodzi z 1282 r. od pomorskiego słowa „gard” czyli gród od niemieckiego Klein Garde, Gross Garde. Osady słowiańskie i pierwsze grodziska na tym terenie pojawiły się już w VII - VIII w. Zabudowa wsi jest zbliżona do ulicówki, z placem pośrodku wsi, prawdopodobnie w miejscu średniowiecznego grodziska. Prawa miejskie otrzymała w XVII wieku, ale już w następnym wieku je utraciła.





Herb Gminy Smołdzino przedstawia w błękitnym polu późnogotyckiej tarczy zieloną symetryczną górę Rowokół wypełniającą dolną część tarczy. Na wierzchołku góry Rowokół stoi orzeł bielik z rozpostartymi skrzydłami. Orzeł zwrócony jest dziobem w lewą stronę heraldyczną. W dolnych częściach osi tarczy asymetrycznie, faliście rozciągają się błękitne barwy jezior Gardno i Łebsko rozdzielone wznoszącą się nad nimi górą Rowokół. Ponad nimi wznosi się pas złoty, przedstawiający wydmy nadmorskie.

## Urząd Gminy Smołdzino

Urząd Gminy Smołdzino w roku 2025 funkcjonował w oparciu o regulamin organizacyjny nadany zarządzeniem Wójta Gminy Smołdzino Nr 5/2015 z dnia 27 lutego 2015 r. z późniejszymi zmianami. Urząd realizuje zadania:

- własne gminy, wynikające z obowiązujących przepisów;
- zlecone z zakresu administracji rządowej, których wykonanie zlecono gminie na mocy obowiązujących ustaw;
- z zakresu administracji rządowej powierzone do wykonania na podstawie porozumień zawartych pomiędzy Wójtem a organami administracji rządowej;
- z zakresu właściwości powiatu lub województwa na podstawie porozumień z tymi jednostkami samorządu terytorialnego.

W roku 2025 urząd zatrudniał średnio 38 pracowników w przeliczeniu na pełne etaty, wliczając w to pracowników zatrudnionych w ramach robót publicznych i prac interwencyjnych. Regulamin organizacyjny przewiduje zatrudnienie pracowników Urzędu na stanowiskach samodzielnych (Wójt, Skarbnik Gminy, Sekretarz Gminy, pracownik USC) oraz w referatach. W Urzędzie Gminy Smołdzino wyodrębniono następujące referaty:

- Referat Finansów;
- Referat Organizacyjny;
- Referat Promocji, Oświaty, Kultury, Sportu i Spraw Społecznych;
- Referat Gospodarki Komunalnej i Ochrony Środowiska.

Referat Gospodarki Komunalnej i Ochrony Środowiska wykonuje również zadania, którymi do roku 2012 zajmował się zlikwidowany Zakład Gospodarki Komunalnej. Rotacja pracowników w urzędzie nie jest duża, zatrudnienie utrzymuje się na stabilnym poziomie.

## **Władza Gminy**

Rada Gminy jest organem stanowiącym i kontrolnym wybieranym na 5 - cio letnią kadencję. Radę Gminy Smółdzino tworzy 15 mieszkańców, reprezentujących wszystkie miejscowości obszaru gminy. Funkcję Przewodniczącego Rady Gminy w roku 2025 pełnił Pan Jan Fleszer, a funkcję Wiceprzewodniczącej Pani Marlena Makowska. Do właściwości Rady Gminy należą wszystkie sprawy pozostające w zakresie działania gminy, o ile ustawy nie stanowią inaczej.

Rada obraduje na sesjach zwołanych przez Przewodniczącego Rady nie rzadziej niż raz na kwartał. Są one nagrywane i transmitowane na żywo na stronie internetowej Gminy Smółdzino. Termin sesji, jej miejsce i porządek obrad, każdorazowo podaje się do wiadomości mieszkańców poprzez zamieszczenie w Biuletynie Informacji Publicznej. Radni współpracują w ramach pięciu Komisji stałych: Komisji Rewizyjnej, Komisji Skarg, Wniosków i Petycji, Komisji ds. Gospodarki, Budżetu i Rolnictwa, Komisji ds. Oświaty, Kultury, Spraw Socjalnych i Bezpieczeństwa Publicznego, Komisji ds. współpracy ze Słowińskim Parkiem Narodowym oraz gminami, na których terenie znajdują się parki narodowe.

Stałe komisje są organami pomocniczymi Rady Gminy Smółdzino. Mają istotny wpływ na politykę gminy i ostateczny kształt uchwał. Na posiedzeniach prowadzą szczegółowe dyskusje w ich sprawie.

### **Zakres działania Komisji Rewizyjnej obejmuje zadania dotyczące w szczególności:**

- kontrola działalności Wójta Gminy oraz gminnych jednostek organizacyjnych oraz jednostek pomocniczych Gminy Smółdzino;
- opiniowanie wykonania budżetu gminy;
- występowanie z wnioskiem do Rady Gminy o udzielenie lub nieudzielenie absolutorium dla Wójta Gminy;
- inne zadania w zakresie kontroli zlecone przez Radę Gminy.

### **Zakres działania Komisji Skarg, Wniosków i Petycji obejmuje zadania dotyczące w szczególności:**

- rozpatrywanie skarg dot. zadań lub działalności wójta i jednostek organizacyjnych;

- rozpatrywanie wniosków, których przedmiotem mogą być w szczególności sprawy dotyczące ulepszenia organizacji, wzmocnienia praworządności, usprawnienia pracy i zapobiegania nadużyciom;
- ochrony własności oraz lepszego zaspokajania potrzeb ludności;
- rozpatrywanie petycji kierowanych do Rady Gminy.

### **Zakres działania Komisji ds. Gospodarki, Budżetu i Rolnictwa obejmuje zadania dotyczące w szczególności:**

- wyrażanie opinii w istotnych dla gminy sprawach objętych zakresem działania komisji;
- przygotowanie wniosków do budżetu gminy oraz opiniowanie projektu budżetu gminy, celowości zmian w budżecie gminy, rozpatrywanie sprawozdań z wykonania budżetu gminy;
- opiniowanie programu rozwoju gospodarczego gminy;
- opiniowanie zasad sprzedaży gruntów rolnych;
- współpraca z placówkami i instytucjami działającymi na rzecz rolnictwa;
- stała praca merytoryczna i koncepcyjna w zakresie spraw, dla których komisja została powołana;
- opiniowanie projektów uchwał Rady Gminy oraz sprawowanie kontroli nad ich wykonaniem w zakresie kompetencji komisji;
- inne działania doraźne zlecone przez Radę Gminy.

### **Zakres działania Komisji Oświaty, Kultury, Spraw Socjalnych i Bezpieczeństwa Publicznego obejmuje zadania dotyczące w szczególności:**

- wyrażanie opinii w zakresie funkcjonowania placówek oświatowych i kulturalnych oraz wspieranie inicjatyw mających na celu usprawnienie ich funkcjonowania;
- kontrola działalności placówek oświatowych i kulturalnych;
- propagowanie działań mających na celu zwiększenie stanu bezpieczeństwa publicznego na terenie gminy;
- analiza i opiniowanie systemu zarządzania kryzysowego w gminie, ocena funkcjonowania, finansowania i współpracy z innymi jednostkami w tym zakresie, ocena stanu gotowości gminy na wypadek klęsk żywiołowych i katastrof;

- ocena przygotowań gminy w zakresie zapewnienia bezpieczeństwa mieszkańcom;
- współdziałanie z Gminną Komisją Rozwiązywania Problemów Alkoholowych w zakresie zwalczania i ograniczania patologii społecznej;
- stała praca merytoryczna i koncepcyjna w zakresie spraw, dla których komisja została powołana;
- opiniowanie projektów uchwał Rady oraz sprawowanie kontroli nad ich wykonaniem w zakresie kompetencji komisji;
- inne działania doraźne zlecone przez Radę Gminy.

**Zakres działania Komisji ds. współpracy ze Słowińskim Parkiem Narodowym oraz gminami, na których terenie znajdują się parki narodowe, obejmuje zadania dotyczące w szczególności:**

- wyrażanie opinii w istotnych dla gminy sprawach objętych zakresem działania komisji;
- inicjowanie współpracy ze Słowińskim Parkiem Narodowym;
- współpraca z gminami na terenie, których znajdują się parki narodowe;
- działalność na rzecz ochrony środowiska;
- analiza dotychczas wysłanych przez Gminę Smołdzino wniosków do Planu Ochrony Słowińskiego Parku Narodowego;
- wypracowanie własnych wniosków na podstawie konsultacji z mieszkańcami;
- przedstawienie Radzie Gminy stanowiska Komisji w/s opinii na temat Planu Ochrony Słowińskiego Parku Narodowego oraz Planu Ochrony Obszarów Natura 2000: Ostoja Słowińska, Pobrzeże Słowińskie, Przybrzeżne Wody Bałtyku;
- udział w spotkaniach, konsultacjach w sprawie Planu Ochrony Słowińskiego Parku Narodowego oraz Planu Ochrony Obszarów Natura 2000: Ostoja Słowińska, Pobrzeże Słowińskie, Przybrzeżne Wody Bałtyku;
- stała praca merytoryczna i koncepcyjna w zakresie spraw, dla których komisja została powołana;
- opiniowanie projektów uchwał Rady oraz sprawowanie kontroli nad ich wykonaniem w zakresie kompetencji komisji;
- inne działania doraźne zlecone przez Radę Gminy.

W 2025 roku odbyło się 8 sesji Rady Gminy Smołdzino, z czego 5 sesji było sesjami zwyczajnymi, 3 sesje zwołano w trybie nadzwyczajnym.

Rada Gminy obradowała i podejmowała stosowne uchwały zgodnie z ustalonym planem pracy Rady. Podczas 8 posiedzeń podjęto 71 uchwał, które dotyczyły spraw bieżących takich jak:

- sprawy finansowe dotyczące m.in. zmian Wieloletniej Prognozy Finansowej na lata 2025 - 2040, zmian budżetu Gminy na 2025 rok, stawek podatków i opłat na 2026 rok;
- sprawy gruntowe dotyczące m.in. dzierżaw, najmu, zbywania i nabywania nieruchomości;
- sprawy organizacyjne, oświatowe, pomocy społecznej, gospodarki komunalnej oraz ochrony środowiska.

Wykonanie niemal wszystkich uchwał Rady Gminy powierzono Wójtowi Gminy Smołdzino. W posiedzeniach Rady Gminy czynnie uczestniczył Wójt Gminy Smołdzino, Skarbnik Gminy, Sekretarz Gminy, pracownicy merytoryczni Urzędu oraz w zależności od omawianych tematów inne zaproszone osoby, w tym dyrektorzy i kierownicy jednostek organizacyjnych. Posiedzenia Rady Gminy i jej komisji są jawne i otwarte. Protokoły ze wszystkich posiedzeń oraz podjęte na nich uchwały udostępniano publikując je w Biuletynie Informacji Publicznej Urzędu Gminy Smołdzino, zaś uchwały stanowiące akty prawa miejscowego w Dzienniku Urzędowym Województwa Pomorskiego.

Podjęte przez Radę Gminy uchwały Wójt Gminy zgodnie z art. 90 ust. 1 i 2 ustawy o samorządzie gminnym przekazał w nieprzekraczalnym terminie 7 dni do organów nadzoru, jakimi są w zakresie zgodności z prawem - Wojewoda Pomorski, a w zakresie spraw finansowych - Regionalna Izba Obrachunkowa w Gdańsku.

## **Słowiński Park Narodowy**

Słowiński Park Narodowy jest jednym z 23 parków narodowych w Polsce i jednym z 2 parków nadmorskich. Jest położony w środkowej części polskiego wybrzeża, w województwie pomorskim. Obejmuje Mierzęję Łebską, Nizinę Gardnieńsko – Łebską, jezioro Łebsko, Gardno, Jezioro Dołgie Wielkie i Dołgie Małe. Charakterystycznymi elementami parku są przymorskie jeziora, bagna, łąki, torfowiska, nadmorskie bory i lasy, a przede wszystkim wydmy pas mierzei z ruchomymi wydmy. Symbolem Parku Narodowego jest mewa.

## Struktura gleb

Warunki glebowe na terenie gminy są zróżnicowane, jednak w większości nie sprzyjają intensywnej produkcji rolnej. Na południu oraz w rejonie na północ od Smołdzina dominują gleby słabej jakości, głównie brunatne właściwe i wylugowane, wytworzone na piaskach i piaskach wydmych. Charakteryzują się one niekorzystnymi stosunkami wodnymi, przejawiającymi się okresowym nadmiernym uwilgoceniem lub przesuszeniem. Lepsze warunki glebowe występują lokalnie, przede wszystkim w rejonie miejscowości Siecie, Wierzchocino i Żelazo, gdzie gleby posiadają korzystniejsze właściwości fizyczne i wilgotnościowe. W obniżeniach dolinnych na południu gminy występują gleby torfowe i torfowo - murszowe, wykorzystywane głównie jako użytki zielone, zwłaszcza w dolinie Łupawy oraz w rejonie jeziora Gardno.

Gmina charakteryzuje się również dużym zróżnicowaniem siedlisk leśnych. W północnej części, obejmującej pas mierzei i wydmy, dominują siedliska borów suchych i świeżych. W części centralnej zwiększa się udział borów bagiennych i wilgotnych oraz borów mieszanych. Natomiast w południowej części gminy dominują bory mieszane, uzupełniane przez żyzniejsze siedliska lasów mieszanych oraz olsów.

## Sieć drogowa

W układzie drogowym gminy funkcjonuje 3 - stopniowa hierarchia dróg: **drogi powiatowe, drogi gminne publiczne oraz drogi wewnętrzne dojazdowe**. Sieć dróg powiatowych obejmuje 7 odcinków dróg. Na terenie gminy są one podstawowym łącznikiem z drogami krajowymi i wojewódzkimi, leżącymi w gminach sąsiednich. Drogi te znajdują się w południowej części gminy i charakteryzują się małą gęstością. Najistotniejsze odcinki dróg: Smołdzino - Gardna Wielka - Gąbino – Lubuczewo, Kluki - Smołdzino - Wierzchocino – Choćmirówko.

**Sieć dróg powiatowych** zapewnia powiązania gminy w skali lokalnej i jest nieregularnie rozmieszczona. Istnieją dysproporcje pomiędzy południowymi i północnymi rejonami gminy. Wiąże się to z gęstością zaludnienia, jak również z usytuowaniem w północnej części Parku Narodowego. W związku z tym w części obejmującej park, jak również na obszarze stykowym z częścią obszaru Gminy Głównicyce występują niedobory.

Charakterystyczne są przekroje jednopasmowe na części dróg oraz brak chodników przy prawie wszystkich drogach, co ujemnie wpływa na bezpieczeństwo użytkowników. Ze względu na istniejące warunki gruntowo - wodne (słabe podbudowy i odwodnienie), drogi mimo stosunkowo niewielkich obciążeń są systematycznie niszczone. Proces ten nasila się szczególnie w sezonie letnim, przy wzmożonym ruchu turystycznym. Stan nawierzchni dróg wymaga działań prowadzących do sukcesywnej poprawy, ponieważ nie gwarantuje wymaganej przepustowości. Dotyczy to w szczególności samochodów osobowych i dostawczych.

**Sieć dróg gminnych publicznych**, która obejmuje około 50 km o bardzo zróżnicowanym standardzie, stanowi w połączeniu z siecią dróg powiatowych system obsługi lokalnej. Grupa ta obsługuje głównie związki pomiędzy siedliskami i drogami wyższych klas, a także zapewnia dojazdy do terenów rolnych, łąk i lasów.

**Sieć dróg wewnętrznych** dojazdowych obejmujących około 450 km o zróżnicowanym standardzie stanowi system obsługi lokalnej, który zapewnia głównie dojazdy do terenów rolnych, łąk i lasów.

**Sieć dróg gminnych** o łącznej długości około 50 km pełni funkcję obsługi lokalnej, zapewniając dojazd do terenów zabudowanych oraz gruntów rolnych i leśnych. Ich standard jest zróżnicowany, a część dróg wewnętrznych jest sukcesywnie przejmowana przez gminę. Urząd Gminy zarządza siecią dróg gminnych oraz siecią dróg wewnętrznych, dojazdowych.

W zakresie utrzymania infrastruktury drogowej w 2025 roku przeprowadzono bieżące prace remontowe, wykorzystując 100 ton żużla paleniskowego oraz 800 ton kruszywa o frakcji 0 – 31,5 mm. Wykonano również profilowanie nawierzchni dróg gminnych na odcinku około 10 km, obejmującym miejscowości Smółdziński Las, Smółdzino, Gardna Wielka, Gardna Mała oraz Kluki.

## 1.1. Demografia

Gminę Smółdzino zamieszkuje **3 195 mieszkańców**. Analizując dane z 5 ostatnich lat dostrzec można spadek liczby mieszkańców. Wpływ na liczbę ludności w gminie ma spadek naturalny – zgony (na koniec 2025 roku było ich 42) natomiast zarejestrowano tylko 19 nowo narodzonych dzieci, migracja mieszkańców poza obszar Gminy Smółdzino oraz poza granice RP.

W roku 2025 udział osób w wieku przedprodukcyjnym wynosił 508, w wieku produkcyjnym - 1784, natomiast liczba osób w wieku poprodukcyjnym na terenie Gminy Smółdzino wynosiła - 903.

**Udział poszczególnych grup wiekowych mieszkańców przedstawiono także w podziale na płeć w tabeli**

Grupy wiekowe	Kobiety	Mężczyźni	Ogółem
0 - 18 lat	257	251	508
19 - 60 lat	890	894	1784
Powyżej 60 lat	482	421	903
<b>Razem</b>			<b>3195</b>

Liczba stałych mieszkańców, według stanu na dzień 31.12.2025 roku na podstawie prowadzonego przez gminę rejestru mieszkańców, kształtuje się następująco (dane uzyskane z Ewidencji Ludności).

Miejscowość/Sołectwo	Liczba mieszkańców
Bukowa	77
Człuchy	52
Czysta	119
Gardna Mała+Wysoka	262
Gardna Wielka	523
Kluki	82
Komnino	52

Łokciowe + Przybynin	158
Retowo	31
Siecie	146
Smoldzino+Leśniczówka+Poligon	808
Smoldziński Las	263
Stojcino	84
Wierzchocino	201
Witkowo	98
Żelazo	239
<b>Ogółem</b>	<b>3195</b>

## Urząd Stanu Cywilnego

**Urząd Stanu Cywilnego (USC)** – jednostka organizacyjna wchodząca w skład urzędu gminy, powołana ustawą Prawo o aktach stanu cywilnego, do rejestracji zdarzeń dotyczących urodzeń, zawieranych związków małżeńskich i zgonów.

Od 1 marca 2015 roku obowiązuje nowa ustawa, która umożliwia zawarcie związku małżeńskiego poza lokalem USC np. w pałacu, na plaży lub w innym wybranym miejscu z zachowaniem uroczystej formy jego zawarcia oraz bezpieczeństwa osób obecnych przy składaniu oświadczeń o wstąpieniu w związek małżeński.

W 2025 r. sporządzono w Urzędzie Stanu Cywilnego **35** aktów, w tym:

- akty urodzeń: **3**;
- akty małżeństw: **13**;
- akty zgonu: **19**.

Poza tym w roku 2025 wydano:

- skróconych, zupełnych i na drukach wielojęzycznych odpisów: **311**;
- zaświadczeń, zezwoleń oraz przyjęto oświadczeń: **16**.

## 2. Finanse

Budżet Gminy Smołdzino na 2025 rok został uchwalony w dniu 19 grudnia 2024 roku Uchwałą Nr IX/72/2024 Rady Gminy Smołdzino. Kształtowanie rozwoju Gminy Smołdzino uwarunkowane jest przede wszystkim od zarządzania środkami budżetowymi gminy.

W 2025 roku dochody budżetu gminy wynosiły **35.193.427,64 zł**, a wydatki **34.976.540,84 zł**.

### Realizacja budżetu Gminy Smołdzino w 2025 roku przedstawia się następująco:

Dochody wykonano w wysokości **35.193.427,64 zł**, tj. **87,9 %** planu rocznego, z tego:

- Dochody bieżące **31.732.979,28 zł**
- Dochody majątkowe **3.460.448,36 zł**

Wydatki wykonano w wysokości **34.976.540,84 zł**, tj. **83,5 %**, planu rocznego, z tego:

- Wydatki bieżące **29.684.654,51 zł**
- Wydatki majątkowe **5.291.886,33 zł**

Wyszczególnienie	Plan po zmianach na 31.12.2025 r.	Wykonanie na 31.12.2025 r.
1.Dochody	40.020.731,03	35.193.427,64
2.Wydatki	41.902.696,88	34.976.540,84
<b>Wynik (poz.1-2)</b>	<b>-1.881.965,85</b>	<b>216.886,80</b>

## Dochody

Dochodami jednostek samorządu terytorialnego są dochody własne, dotacje, subwencja ogólna i środki na dofinansowanie zadań.

Jednostka	Plan	Należności	Dochody wykonane
GOPS Smółdzino	61.000,00	62.842,58	44.595,54
ŚDS Gardna Wielka	0,00	353,09	353,09
Gminny Klub Dziecięcy Smółdzino	150.920,00	93.263,67	93.263,67
Z.SZ.- P. w Smółdzinie	313.000,00	336.924,58	336.924,58
UG Smółdzino	5.844.896,22	6.302.426,81	5.802.933,85
UG organ	33.650.914,81	29.440.606,03	28.915.356,91
<b>Razem</b>	<b>40.020.731,03</b>	<b>36.236.416,76</b>	<b>35.193.427,64</b>

#### Realizacja dochodów w Gminie Smółdzino w 2025 roku:

Wyszczególnienie	2025 r.	
	Plan	Wykonanie
- dochody własne	19.799.561,79	15.250.817,87
- subwencje	9.338.272,02	9.338.272,02
- dotacje na zadania własne	6.915.149,51	6.650.263,92
- dotacje na zadania zlecone	3.967.747,71	3.954.073,83
<b>Razem</b>	<b>40.020.731,03</b>	<b>35.193.427,64</b>

Dochody budżetu Gminy Smółdzino w roku 2025 zostały zrealizowane w wysokości **87,9 %** planu rocznego, co w porównaniu do analogicznego okresu 2024 roku jest wynikiem wyższym o 0,7 punktu procentowego.

Zgodnie ze sprawozdaniem Rb-27S Urzędu Gminy z wykonania planu dochodów budżetowych jednostki samorządu terytorialnego za okres od 01.01.2025 r. - 31.12.2025 r.

dochody wykonane wynosiły **5.802.933,85 zł** co przedstawia poniższa tabela z podziałem na poszczególne działy:

<b>Dział</b>	<b>Nazwa</b>	<b>Plan</b>	<b>Wykonanie</b>
<b>010</b>	Rolnictwo i łowiectwo	303.470,28	289.153,27
<b>400</b>	Wytwarzanie i zaopatrzenie w energię elektryczną, gaz i wodę	461.796,94	448.758,71
<b>600</b>	Transport i łączność	42.400,00	37.590,43
<b>700</b>	Gospodarka mieszkaniowa	725.490,00	604.029,42
<b>710</b>	Działalność usługowa	50.000,00	36.870,00
<b>750</b>	Administracja publiczna	83.000,00	95.499,61
<b>756</b>	Dochody od osób prawnych, od osób fizycznych i jednostek nieposiadających osobowości prawnej	2.798.288,00	2.982.038,26
<b>758</b>	Różne rozliczenia	5.000,00	432,42
<b>801</b>	Oświata i wychowanie	17.000,00	0,00
<b>900</b>	Gospodarka komunalna i ochrona środowiska	1.358.451,00	1.308.570,93
<b>Razem</b>		<b>5.844.896,22</b>	<b>5.802.943,05</b>

#### **Głównymi źródłami dochodów gminy są:**

- wpływy z podatków (od nieruchomości, rolnego, leśnego, od środków transportowych od osób prawnych i fizycznych);
- wpływy z opłat (skarbowa, targowa, miejscowa, zezwolenia na sprzedaż alkoholu, zajęcie pasa drogowego);

- dochody z majątku gminy;
- infrastruktura wodociągowa i sanitacyjna;
- gospodarka komunalna;
- spadki, zapisy i darowizny;
- odsetki od nieterminowych wpłat;
- inne dochody należne gminie na podstawie odrębnych przepisów.

**Wielkość podatków i opłat wykonanych w latach 2021 - 2025 przedstawia się następująco:**

Nazwa podatku/opłaty lokalnej	Dochody				
	2021	2022	2023	2024	2025
Podatek od nieruchomości	1.266.251,12	1.414.028,98	1.544.325,24	1.716.579,27	2.035.157,91
Podatek rolny	342.590,05	353.968,47	387.192,81	428.966,79	490.074,49
Podatek leśny	168.980,02	183.883,77	278.572,45	281.116,50	238.541,24
Podatek od środków transportowych	35.547,80	20.751,00	21.411,20	32.876,00	44.463,00
Odsetki	8.343,97	6.488,35	8.327,40	7.762,74	13.159,24
Opłata miejscowa	29.354,40	34.545,00	31.340,00	30.735,60	41.128,56
<b>RAZEM</b>	<b>1.851.067,36</b>	<b>2.013.665,57</b>	<b>2.271.169,10</b>	<b>2.498.036,90</b>	<b>2.862.524,44</b>

W 2025 roku dochody z tytułu podatku rolnego, podatku leśnego, podatku od nieruchomości, podatku od środków transportowych wraz z odsetkami od nieterminowych

wpłat oraz opłat lokalnych wynosiły **2.862.524,44 zł** co stanowi w zaokrągleniu **49 %** dochodów uzyskanych w 2025 roku.

**Dochody uzyskane przez gminę w latach 2021 – 2025 z tytułu gospodarowania własnym mieniem, przedstawia poniższa tabela:**

Kategoria	Dochody				
	2021	2022	2023	2024	2025
Użytkowanie wieczyste	433,50	2.833,50	752,89	747,00	433,50
Dochody z najmu i dzierżawy składników majątkowych	100.765,26	109.742,07	100.993,69	124.600,77	154.676,34
Dochody z tytułu przekształcenia prawa użytkowania wieczystego w prawo własności oraz sprzedaż mienia	138.287,75	980,00	225.500,00	514.208,85	445.630,00
Odsetki	1.294,56	1.385,18	2.326,65	5.485,92	2.952,78
<b>Razem</b>	<b>240.781,07</b>	<b>114.940,75</b>	<b>329.573,23</b>	<b>645.042,54</b>	<b>603.692,62</b>

Dochody w dziale gospodarki mieszkaniowej w 2025 roku wynosiły **603.692,62 zł**, co stanowi w zaokrągleniu **10%** dochodów uzyskanych w 2025 roku.

**Dochody wykonane w latach 2021 - 2025 z tytułu dostarczania wody oraz infrastruktury wodociągowej i sanitacyjnej przedstawiają się następująco:**

Kategoria	Dochody				
	2021	2022	2023	2024	2025

Dostarczanie wody	402.900,13	405.744,12	413.395,13	406.504,72	447.791,48
Infrastruktura wodociągowa i sanitacyjna gminy	191.635,83	186.762,93	176.531,08	185.159,27	202.695,99
Odsetki od nieterminowych wpłat	719,94	1.210,65	1.219,22	1.290,15	1.236,36
Różne usługi	41.062,43	41.727,14	73.100,44	84.859,75	86.188,15
<b>Razem</b>	<b>636.318,33</b>	<b>635.444,84</b>	<b>664.245,87</b>	<b>677.813,89</b>	<b>737.911,98</b>

Dochody otrzymane z tytułu dostarczenia wody oraz infrastruktury wodociągowej i sanitacyjnej w 2025 roku wynosiły **737.911,98 zł**, co stanowi w zaokrągleniu **13%** dochodów uzyskanych w 2025 roku.

**Dochody uzyskane w dziale gospodarki komunalnej i ochrony środowiska w latach 2021 - 2025, przede wszystkim gospodarka odpadami komunalnymi przedstawiają się następująco:**

Kategoria	Dochody				
	2021	2022	2023	2024	2025
Oплата za gospodarowanie odpadami komunalnymi	687.581,57	826.515,01	1.092.345,80	1.099.802,89	1.252.156,73
Koszty upomnień	3.765,60	7.411,40	2.789,60	2.692,72	4.470,80
Odsetki	1.277,03	2.730,98	6.157,36	5.542,91	10.492,23
<b>Razem</b>	<b>692.624,20</b>	<b>836.657,39</b>	<b>1.101.292,76</b>	<b>1.108.038,52</b>	<b>1.267.119,76</b>

W 2025 roku dochody za gospodarowanie odpadami komunalnymi wynosiły **1.267.119,76 zł**, co stanowi w zaokrągleniu **22 %** dochodów uzyskanych.

## Wydatki

Zrealizowane wydatki w podziale na poszczególne jednostki przedstawia poniższa tabela

Jednostka	Plan	Zaangażowania	Wykonanie	Zobowiązanie
GOPS Smółzino	6.987.460,35	6.203.752,10	6.203.752,10	113.621,29
ŚDS Gardna Wielka	779.320,00	779.271,19	779.271,19	41.284,30
Gminny Klub Dziecięcy Smółzino	298.159,73	298.159,73	298.159,73	0,00
Z.SZ.- P. w Smółzinie	8.613.969,95	8.464.090,05	8.464.090,05	606.225,49
UG Smółzino	25.223.786,85	19.231.542,77	19.231.267,77	516.190,55
<b>Razem</b>	<b>41.902.696,88</b>	<b>34.976.815,84</b>	<b>34.976.540,84</b>	<b>1.277.321,63</b>

Wyszczególnienie	2025 r.	
	Plan	Wykonanie
-wydatki bieżące	33.608.888,61	29.684.654,51
-wydatki majątkowe	8.293.808,27	5.291.886,33
<b>RAZEM</b>	<b>41.902.696,88</b>	<b>34.976.540,84</b>

Wskaźnik relacji wydatków w roku 2025 wynosi **83,5 %**, co w porównaniu do analogicznego okresu 2024 jest wynikiem niższym o 4,8 punktu procentowego (relacja wykonania wydatków w roku 2024 wynosiła 88,3 %). W tym wydatki bieżące zostały zrealizowane w wysokości 88,3 % planu rocznego, co w porównaniu do analogicznego okresu 2024 roku jest niższym wynikiem o 1,5 punktów procentowego (w 2024 roku było 89,8%).

Zgodnie ze sprawozdaniem Rb - 28S Urzędu Gminy z wykonania planu wydatków budżetowych jednostki samorządu terytorialnego za okres od 01.01.2025 r. - 31.12.2025 r. wydatki wykonane wynosiły **19.231.267,77 zł** (zadania własne: 18.433.297,08 zł, zadania zlecone: 797.970,69 zł), co przedstawia poniższa tabela z podziałem na poszczególne działy:

Dział	Nazwa	Plan		Wykonanie	
		Zadania własne	Zadania zlecone	Zadania własne	Zadania zlecone
010	Rolnictwo i łowiectwo, m.in. infrastruktura wodociągowa i sanitacyjna	3.278.259,03	441.059,43	2.686.659,18	441.059,40
600	Transport i łączność, m.in. drogi gminne.	3.408.418,00	4.400,00	2.960.736,54	4.400,00
630	Turystyka	440.500,00	0,00	80.190,12	0,00

700	Gospodarka mieszkaniowa, m.in. gospodarka gruntami i nieruchomościami.	437.182,80	0,00	201.327,06	0,00
710	Działalność usługowa, m.in. cmentarze	454.588,24	0,00	227.543,65	0,00
750	Administracja publiczna, m.in. urzędy wojewódzkie, rada gminy, urząd gminy	6.399.206,95	67.445,00	5.258.460,80	58.011,36
751	Urzędy naczelnych organów władzy państwowej, kontroli i ochrony prawa oraz sądownictwa.	0,00	51.476,00	0,00	51.213,82
752	Obrona narodowa	0,00	244.534,28	0,00	242.894,53
754	Bezpieczeństwo publiczne i ochrona przeciwpożarowa, m.in. ochotnicze straże pożarne, obrona cywilna.	540.700,00	0,00	401.182,24	0,00
757	Obsługa długu publicznego, m.in. obsługa papierów wartościowych, kredytów i pożyczek JST.	1.067.000,00	0,00	897.373,06	0,00
758	Różne rozliczenia – rezerwy ogólne i celowe.	179.630,00	0,00	0,00	0,00
801	Oświata i wychowanie,	300.300,00	0,00	249.996,52	0,00

	m.in. szkoły podstawowe, przedszkola,				
851	Ochrona zdrowia.	1.029.753,78	0,00	107.468,92	0,00
852	Pomoc społeczna, m.in. ośrodki wsparcia	1.449.001,47	0,00	1.399.120,68	0,00
853	Zadania w zakresie polityki społecznej	19.875,00	0,00	4.400,00	0,00
854	Edukacyjna opieka wychowawcza, m.in. pomoc materialna dla uczniów.	73.400,00	0,00	44.557,20	0,00
855	Rodzina, m.in. świadczenia wychowawcze, rodzinne,	263.513,27	400,00	27.071,70	391,58
900	Gospodarka komunalna i ochrona środowiskowa.	3.141.440,28	0,00	2.352.910,96	0,00
921	Kultura i ochrona dziedzictwa narodowego, m.in. domy i ośrodki kultury	1.474.171,83	0,00	1.375.034,57	0,00
926	Zadania w zakresie kultury fizycznej i sportu.	457.531,49	0,00	159.263,88	0,00
<b>RAZEM</b>		<b>24.414.472,14</b>	<b>809.314,71</b>	<b>18.433.297,08</b>	<b>797.970,69</b>
		<b>25.223.786,85</b>		<b>19.231.267,77</b>	

### Przychody i rozchody budżetu Gminy Smołdzino w 2025 roku:

Wyszczególnienie	Plan	Wykonanie
<b>PRZYCHODY OGÓŁEM</b>	2.451.965,85	2.918.480,85
<b>z tego :</b>		
kredyty, pożyczki, emisja papierów wartościowych	1.600.000,00	1.600.000,00
nadwyżka z lat ubiegłych	0,00	0,00
Wolne środki, o których mowa w art.217 ust.2 pkt 6 ustawy o finansach publicznych	851.965,85	1.318.480,85

### Kwota długu – stan zadłużenia z tytułu zaciągniętych kredytów i pożyczek

	Kwota
Stan na dzień 31 grudnia 2024 roku	13.510.000,00
Wartość spłat rat kapitałowych w 2025 roku	570.000,00
Wartość umorzenia w 2025 roku	0,00
Obligacje komunalne	1.600.000,00
Stan na dzień 31 grudnia 2025 roku	14.540.000,00

### Wartość zobowiązań:

- stan na dzień 31 grudnia 2024 roku (Rb-28S) – 1.348.039,09 zł
  - w tym wymagalne – 0,00
- stan na dzień 31 grudnia 2025 roku (Rb-28S) – 1.277.321,63 zł
  - w tym wymagalne - 0,00.

## 2.1. Wartość mienia komunalnego

Zgodnie z art.267 Dz.U.2025 poz.1483 z późn. zm. tj. - Ustawa z dnia 27 sierpnia 2009 r. o finansach publicznych przedkłada się informację o stanie mienia komunalnego Gminy Smółdzino.

Informacja obejmuje dane dotyczące majątku stanowiącego własność Gminy Smółdzino zarządzanego w sposób bezpośredni oraz pośredni przy pomocy podległych jednostek organizacyjnych.

Lp.	Wyszczególnienie	Stan na 31.12.2024 r.	Stan na 31.12.2025 r.	Zmiana wartości	Dynamika
1	2	3	4	5 ( 4-3 )	6
<b>w bezpośrednim zarządzie Gminy</b>					
1.	Rzeczowe aktywa trwałe	36.199.926,63	39.332.735,23	3.132.808,60	109%
2.	Wartości niematerialne i prawne	286,70	0,00	-286,70	0,00%
<b>administrowany w sposób pośredni</b>					
3.	Rzeczowe aktywa trwałe	9.570.273,16	8.561.144,76	-1.009.128,40	90%
4.	Wartości niematerialne i prawne	0,00	0,00	0,00	0,00%
<b>majątek ogółem</b>		<b>45.770.486,49</b>	<b>47.893.879,99</b>	<b>2.123.393,50</b>	

Łączna wartość mienia komunalnego Gminy Smółdzino na dzień 31 grudnia 2025 roku wynosi **47 893 879,99 zł**, w tym wartość mienia znajdująca się w bezpośrednim zarządzie gminy to **39.332.735,23 zł**.

**Zmiany w powierzchni i wartości gruntów Gminy Smołdzino w okresie od 01.01.2025 r. do 31.12.2025 r.**

L.p	Rodzaj	Symbol	31.12.2024 r.	31.12.2025 r.	Różnica
1	2	3	4	5	6 ( 5 - 4 )
1.	Grunty orne	010	268.428,39	267.963,49	-464,90
2.	Łąki trwałe	012	18.430,00	18.430,00	0,00
3.	Pastwiska trwałe	013	26.030,00	26.030,00	0,00
4.	Lasy	020	52.670,00	52.670,00	0,00
5.	Nieużytki	018	20.220,00	20.220,00	0,00
6.	Grunty pod wodami	016	222.640,00	222.640,00	0,00
7.	Tereny mieszkaniowe	030	1.036.884,93	1.036.884,93	0,00
8.	Tereny zabudowane	032	710.271,69	705.735,38	-4.536,31
9.	Zurbanizowane tereny nie zabudowane	033	847.696,79	847.696,79	0,00
10	Tereny rekreacyjno-wypoczynkowe	034	8.049,79	8.049,79	0,00
11.	Drogi	040	2.136.356,17	2.136.356,17	0,00
13.	Tereny różne	070	99.550,19	99.550,19	0,00
<b>Razem:</b>		<b>-</b>	<b>5.447.227,95</b>	<b>5.442.226,74</b>	<b>-5.001,21</b>

**Zestawienie gruntów innych niż własność praw majątkowych w ha:**

Lp	Sposób użytkowania	Stan na 31.12.2024 r.	Stan na 31.12.2025 r.	Różnica
1	2	3	4	5 ( 4-3 )
1.	W użytkowaniu wieczystym	0,19	0,19	0,00
2.	Z innych tytułów	0,00	0,00	0,00
<b>Razem:</b>		<b>0,19</b>	<b>0,19</b>	<b>0,00</b>

### Zestawienie dzierżawionej powierzchni gruntów gminnych w ha:

L p.	Sposób użytkowania	Stan na 31.12.2024 r.	Stan na 31.12.2025 r.	Różnica
1	2	3	4	5 ( 4-3 )
1.	Handel i gastronomia	0,00	0,00	0,00
2.	Produkcja	0,00	0,00	0,00
3.	Uprawy rolne, łąki, pastwiska	2,19	2,19	0,00
4.	Inne	0,00	0,00	0,00
<b>Razem:</b>		<b>2,19</b>	<b>2,19</b>	<b>0,00</b>

### Zestawienie środków trwałych:

Lp.	Wyszczególnienie	Stan wartości na 31.12.2024 r.	Stan wartości na 31.12.2025 r.	Zmiana wartości
1	2	3	4	5 ( 4 - 3 )
1.	Grunty i wieczyste użytkowanie	5.447.227,95	5.442.226,74	-5.001,21
2.	Budynki i lokalne oraz spółdzielcze prawo do lokalu użytkowego i spółdzielce własnościowe prawo do lokalu mieszkalnego	25.303.668,99	28.965.192,33	3.661.523,34
3.	Urządzenia techniczne i maszyny	5.015.241,12	4.514.870,06	-500.371,06
4.	Środki transportu, narzędzia	21.238,56	58.761,00	37.522,44
5.	Narzędzia, przyrządy, nieruchomości i wyposażenie	412.550,01	351.685,10	-60.864,91
<b>Razem:</b>		<b>36.199.926,63</b>	<b>39.332.735,23</b>	<b>3.132.808,60</b>

## Zestawienie wartości niematerialnych i prawnych

Lp.	Wyszczególnienie	Stan wartości na 31.12.2024 r.	Wartość umorzenia na 31.12.2024 r.	Stan wartości na 31.12.2025 r.	Wartość umorzenia na 31.12.2025 r.
1	2	3	4	5	6
1.	Wartości niematerialne i prawne	106.905,88	106.619,18	109.365,88	109.365,88
Razem:		<b>106.905,88</b>	<b>106.619,18</b>	<b>109.365,88</b>	<b>109.365,88</b>

Wykonane dochody z majątku gminy w 2025 roku stanowią kwotę **613 685,23 zł**. Poniższa tabela prezentuje kształtowanie się dochodów z majątku administrowanego przez poszczególne jednostki podległe w 2025 roku:

Jednostka	Dochody netto z tyt. najmu i dzierżawy w 2025 r.	Inne dochody 2025 r.	%
Urząd Gminy Smołdzino	154.676,34	445.630,00	97,80%
Gminny Ośrodek Pomocy Społecznej w Smołdzinie	380,00	0,00	0,07%
Zespół Szkolno - Przedszkolny w Smołdzinie	8.048,89	0,00	1,32%
Gminny Ośrodek Kultury w Smołdzinie	4.950,00	0,00	0,81%
<b>Razem:</b>	<b>168.055,23</b>	<b>445.630,00</b>	<b>100%</b>

Łączna wartość nakładów poniesionych na remonty przez poszczególne jednostki podległe w 2025 roku to kwota **275 903,88 zł**. Poniższa tabela przedstawia wysokość wydatków na remonty w majątku administrowanym przez poszczególne jednostki:

Jednostka	Wydatki na remonty 2025 r.	%
Urząd Gminy Smołdzino	206.519,42	74,1%
Gminny Ośrodek Pomocy Społecznej w Smołdzinie	9.680,00	3,5%
Środowiskowy Dom Samopomocy w Gardnie Wielkiej	2.954,46	1,0%
Zespół Szkolno - Przedszkolny w Smołdzinie	59.600,00	21,4%
Gminny Ośrodek Kultury w Smołdzinie	0,00	0,00%
<b>Razem:</b>	<b>278.753,88</b>	<b>100%</b>

### Struktura majątku Gminy w układzie podmiotowym

Wartość majątku gminy na dzień 31.12.2025 r. na podstawie zbiorczego zestawienia wynosi **47.893.879,99 zł**, w tym wartość majątku administrowanego w sposób pośredni to **8.561.144,76 zł**. W układzie podmiotowym majątek ten administrowany jest przez następujące jednostki:

Jednostka	Wartość 2024 r.	%	Wartość 2025 r.	%
RZECZOWY MAJĄTEK TRWAŁY	45.770.199,79	100%	47.893.879,99	100%
Urząd Gminy Smołdzino	36.199.926,63	79,1%	39.332.735,23	82,11%
Gminny Ośrodek Pomocy Społecznej w Smołdzinie	327.185,49	0,7%	316.279,30	0,66%
Zespół Szkolno - Przedszkolny Smołdzinie	6.408.684,57	14,0%	6.214.642,53	12,98%
Środowiskowy Dom Samopomocy w Gardnie Wielkiej	369.425,40	0,8%	354.950,13	0,75%
Samodzielny Publiczny Zakład Opieki Zdrowotnej w Smołdzinie	0,00	0%	0,00	0%
Gminny Ośrodek Kultury w Smołdzinie	1.675.272,80	3,7%	1.675.272,80	3,5%
Gminny Klub Dziecięcy w Smołdzinie	789.704,90	1,7%	0,00	0,00%

## Rejestr jednostek organizacyjnych podległych Gminie Smółdzino

- oświata i wychowanie
  - Zespół Szkolno-Przedszkolny w Smółdzinie
  - Gminny Klub Dziecięcy w Smółdzinie
- kultura, sport i turystyka
  - Gminny Ośrodek Kultury w Smółdzinie
- zdrowie i pomoc społeczna
  - Gminny Ośrodek Pomocy Społecznej w Smółdzinie
  - Samodzielny Publiczny Zakład Opieki Zdrowotnej w Smółdzinie
  - Środowiskowy Dom Samopomocy w Gardnie Wielkiej

## Zestawienie mienia komunalnego na rok 2024

Jednostka	Razem środki trwałe	Grunty	Budynki	Urządzenia techniczne	Środki transportu
Urząd Gminy Smółdzino	36.199.926,63	5.447.227,95	25.303.668,99	5.015.241,12	21.238,56
Gminny Ośrodek Pomocy Społecznej w Smółdzinie	327.185,49	0,00	0,00	0,00	0,00
ŚDS w Gardnie Wielkiej	369 425,40	0,00	0,00	0,00	0,00
Zespół Szkolno- Przedszkolny	6.408.684,57	0,00	0,00	0,00	0,00
SPZOZ w Smółdzinie	0,00	0,00	0,00	0,00	0,00
Gminny Ośrodek Kultury w Smółdzinie	1.675.272,80	0,00	0,00	0,00	0,00
Gminny Klub Dziecięcy	789 704,90	0,00 zł	0,00	0,00	0,00
<b>Razem:</b>	<b>45.770.199,79</b>	<b>5.447.227,95</b>	<b>25.303.668,99</b>	<b>5.015.241,12</b>	<b>21.238,56</b>

## Zestawienie mienia komunalnego na rok 2025

<b>Jednostka</b>	<b>Razem środki trwałe</b>	<b>Grunty</b>	<b>Budynki</b>	<b>Urządzenia techniczne</b>	<b>Środki transportu</b>
Urząd Gminy Smoldzino	39.332.735,23	5.442.226,74	28.965.192,33	4.514.870,06	58.761,00
Gminny Ośrodek Pomocy Społecznej w Smoldzinie	316.279,30	0,00	316.279,30	0,00	0,00
ŚDS w Gardnie Wielkiej	354.950,13	0,00	354.950,13	0,00	0,00
Zespół Szkolno- Przedszkolny	6.214.642,53	0,00	6.214.642,53	0,00	0,00
SPZOZ w Smoldzinie	0,00	0,00	0,00	0,00	0,00
Gminny Ośrodek Kultury w Smoldzinie	1.675.272,80	0,00	1.675.272,80	0,00	0,00
<b>Razem:</b>	<b>47.893.879,99</b>	<b>5.442.226,74</b>	<b>37.526.337,09</b>	<b>4.514.870,06</b>	<b>58.761,00</b>

### 3. Podatki i opłaty lokalne

#### W 2025 r. w Gminie Smołdzino:

- **2066** podatników posiadało przypis z tytułu podatku **061** (łączone zobowiązanie pieniężne – osoby fizyczne) na ogólną kwotę: **1.483.967,00 zł** (słownie: jeden milion czterysta osiemdziesiąt trzy tysiące dziewięćset sześćdziesiąt siedem złotych 00/100 zł);
- **8** podatników posiadało przypis z tytułu podatku **011** (podatek od środków transportowych - osoby fizyczne) na ogólną kwotę: **46.599,00 zł** (słownie: czterdzieści sześć tysięcy pięćset dziewięćdziesiąt dziewięć złotych 00/100);
- **11** podatników posiadało przypis z tytułu podatku **062** (podatek rolny - osoby prawne) na ogólną kwotę: **98.527,00 zł** (słownie: dziewięćdziesiąt osiem tysięcy pięćset dwadzieścia siedem złotych 00/100);
- **34** podatników posiadało przypis z tytułu podatku **022** (podatek od nieruchomości - osoby prawne) na ogólną kwotę: **943.346,00 zł** (słownie: dziewięćset czterdzieści trzy tysiące trzysta czterdzieści sześć złotych 00/100);
- **2** podatników posiadało przypis z tytułu podatku **012** (podatek od środków transportowych – osoby prawne) na ogólną kwotę: **1.883,00 zł** (słownie: jeden tysiąc osiemset osiemdziesiąt trzy złote 00/100);
- **7** podatników posiadało przypis z tytułu podatku **112** (podatek leśny - osoby prawne) na ogólną kwotę: **234.755,00 zł** (słownie: dwieście trzydzieści cztery tysiące siedemset pięćdziesiąt pięć złotych 00/100);

## Grupa hektarowa w Gminie Smołdzino – osoby fizyczne

L.p.	Grupa hektarowa	Przedział grupy hektarowej	Liczba podatników
1.	R	0,00-1	1537
2.	A	1,01-2	199
3.	B	2,01-5	157
4.	C	5,01-7	47
5.	D	7,01-10	35
6.	E	10,01-15	38
7.	H	15,01 – 99,9	87

## Grupa hektarowa w Gminie Smołdzino – osoby prawne

L.p.	Grupa hektarowa	Przedział grupy hektarowej	Liczba podatników
1.	R	0,00-1	7
2.	A	1,01-2	2
3.	B	2,01-5	4
4.	C	5,01-7	1
5.	D	7,01-10	-
6.	E	10,01-15	2
7.	H	15,01 – 99,9	5

### W 2025 r. organ podatkowy wydał:

- 1 decyzję w sprawie przesunięcia terminu płatności podatku na ogólną kwotę **6.718,00 zł** (słownie: sześć tysięcy siedemset osiemnaście złotych 00/100);
- 2 decyzje w sprawie umorzenia podatku na ogólną kwotę **2.330,00 zł** (słownie: dwa tysiące trzysta trzydzieści złotych 00/100);

- **2** decyzje w sprawie zastosowania zwolnienia w podatku rolnym na ogólną kwotę **4.679,00 zł** (słownie: cztery tysiące sześćset siedemdziesiąt dziewięć złotych 00/100).

## Windykacja

Windykacja podatków i opłat oraz windykacja opłaty za gospodarowanie odpadami komunalnymi wymaga dokładnej analizy podatków w księgowości podatkowej, poprzez sprawdzenie, czy dana zaległość została zapłacona. W przypadku nieuregulowania powstałej zaległości sporządza się upomnienie dla kwot przekraczającej dziesięciokrotność kosztów upomnienia do dnia 30 czerwca oraz do dnia 31 grudnia, a w przypadku opłaty za gospodarowanie odpadami komunalnymi po zakończonym II i IV kwartale. Jedynie w przypadkach szczególnie uzasadnionych Wójt może termin ten nieznacznie przedłużyć. Zasady doręczenia upomnienia regulują przepisy kodeksu postępowania administracyjnego. Kopię upomnienia pozostawia się w aktach sprawy. Upomnienia, których kwota zaległości podatku oraz opłat nie przekracza dziesięciokrotności kosztów upomnienia wystawia się po zakończeniu roku podatkowego, bez względu na wielkość zadłużenia, doręczając je zobowiązanemu za potwierdzeniem odbioru. Upomnienia wystawiane są bez względu na kwotę w momencie zbliżającego się terminu przedawnienia. Jeżeli zaległości objęte upomnieniem nie zostały w całości zapłacone należy niezwłocznie w ciągu 7 dni od daty odebrania sporządzić na kwoty zaległe administracyjne tytuły wykonawcze.

Zgodnie ze sprawozdaniem Rb – 27S, stan zaległości wraz z należnymi odsetkami z tytułu:

- podatków od osób fizycznych i prawnych, na dzień 31.12.2024 r. wynosił 103.598,39 zł. W 2025 roku wystawiono **254** upomnień oraz **82** tytuły wykonawcze. Stan zaległości na dzień **31.12.2025 r.** wynosił **76.561,21 zł.**
- dzierżawy oraz najmu, na dzień 31.12.2024 r. wynosił 108.057,56 zł. W roku 2025 wystawiono **10** wezwań do zapłaty oraz **4** pozwy do Sądu. Stan zaległości na dzień **31.12.2025 r.** wynosił **110.007,54 zł.**

- poboru wody oraz odprowadzania ścieków, na dzień 31.12.2024 r. wynosił 18.397,17 zł. W 2025 roku wystawiono **372** wezwań do zapłaty i **1** pozew do Sądu. Stan zaległości na dzień **31.12.2025 r.** wynosił **21.208,97 zł.**
- opłaty za odpady komunalne, na dzień 31.12.2024 r. wynosił 237.623,64 zł. W 2025 roku wystawiono **273** upomnienia oraz **77** tytułów wykonawczych. Stan zaległości na dzień **31.12.2025 r.** wynosił **200.769,04 zł.**

## **Działalność gospodarcza**

Zgodnie z Centralną Ewidencją i Informacją o Działalności Gospodarczej, według stanu na dzień 31.12.2025 r. ilość złożonych i prawidłowo przetworzonych wniosków wynosiła 60.

Rodzaje złożonych wniosków przedstawiają się następująco:

- wniosek o wpis do CEIDG przedsiębiorcy – **7**;
- wniosek o zmianę wpisu w CEIDG oraz innych danych – **13**;
- wniosek o zmianę wpisu w CEIDG oraz innych danych i wniosek o zawieszenie wykonywania działalności gospodarczej – **20**;
- wniosek o zmianę wpisu w CEIDG oraz innych danych i wniosek o wznowienie wykonywania działalności gospodarczej – **14**;
- wniosek o wykreślenie przedsiębiorcy z CEIDG – **6**.

## 4. Kultura, sport i turystyka

### Kultura

Na terenie Gminy Smołdzino działają dwie placówki biblioteczne: **Gminna Biblioteka Publiczna w Smołdzinie** oraz **Filia Biblioteki Gminnej w Gardnie Wielkiej**.

W ramach działalności Gminnego Ośrodka Kultury w Smołdzinie na terenie gminy funkcjonuje pięć świetlic wiejskich w Gardnie Wielkiej, Sieciach, Wierzchocinie, Łokciowym i Stojcinie. Funkcjonuje również jedna świetlica sołecka w Smołdzińskim Lasie oraz jedna świetlica środowiskowa w Żelazie.

**Świetlice wiejskie i świetlica sołecka** są placówkami o charakterze kulturalnym, są przeznaczone dla mieszkańców Gminy Smołdzino, a zwłaszcza dla dzieci i młodzieży. Celem świetlic jest utworzenie bazy do integracji środowiska lokalnego oraz prowadzenie działalności kulturalnej, edukacyjnej, rekreacyjnej i sportowej. Do zadań świetlic w szczególności należy organizowanie czasu wolnego dla mieszkańców, ze szczególnym uwzględnieniem potrzeb dzieci i młodzieży, pomoc w rozwijaniu talentów i uzdolnień poprzez tworzenie kół zainteresowań, rozwój inicjatyw lokalnych, prowadzenie działalności kulturalnej, sportowej i edukacyjnej adresowanych do poszczególnych grup wiekowych.

**Świetlica środowiskowa** w Żelazie jest placówką wsparcia dziennego, usytuowana w strukturach Gminnego Ośrodka Pomocy Społecznej w Smołdzinie z siedzibą w Gardnie Wielkiej, jako jego komórka organizacyjna. Ma charakter świetlicy środowiskowej, z elementami socjoterapii.

Gminny Ośrodek Kultury jest również organizatorem lub współorganizatorem wydarzeń kulturalnych i rozrywkowych na terenie gminy.

## Wydarzenia kulturalne i promocja gminy

- **25 stycznia 2025 r.** 33 Finał Wielkiej Orkiestry Świątecznej Pomocy. graliśmy „DLA ONKOLOGII I HEMATOLOGII DZIECIĘCEJ”.



- **01 marca 2025 r.** Ostatkowy Wieczorek Taneczny z okazji Dnia Kobiet „Panie proszą Panów”. Zabawę zapewnił zespół MC DANCE MIRELLA.



- **09 kwietnia 2025 r.** Święto Tradycji Wielkanocnych – Palma Wielkanocna - rozstrzygnięcie konkursu. W radosnej atmosferze przedświątecznego oczekiwania w Gminnym Ośrodku Kultury w Smołdzinie odbył się finał corocznego konkursu na najpiękniejszą palmę wielkanocną, w którym udział biorą mieszkańcy Gminy Smołdzino w każdym wieku. Wydarzenie, które od lat przyciąga wielu uczestników i gości, po raz kolejny udowodniło, że tradycja może łączyć pokolenia i inspirować do twórczego działania.



- **26 kwietnia 2025 r.** IV Ogólnopolski Plener Malarski „Słowińskie Kolory”. Wystawa była zwieńczeniem prac artystów, którzy przez siedem dni poznawali i odkrywali na nowo ciekawe miejsca i tematy inspirując się, a potem planując i tworząc swoje dzieła. Do Smołdzińskiego Lasu przyjechali członkowie Stowarzyszenie ArtFriends.



- **30 kwietnia 2025 r.** „Spotkanie z Artystami Sztuka ma znaczenie”. Podczas kameralnego wydarzenia artyści opowiedzieli o swojej pasji do malarstwa oraz inspiracjach czerpanych z natury. To bezpośrednie spotkanie z twórcami dodatkowo wzbogaciło doświadczenie uczestników, pozwalając lepiej zrozumieć kontekst i przesłanie prac.



- **01 maja 2025 r.** XII Dycha po Piachu. Jest to impreza biegowa organizowana w Czołpinie na terenie Słowińskiego Parku Narodowego, położonego na terenie Gminy Smołdzino. Celem i założeniem tej imprezy jest popularyzacja rozwoju fizycznego młodzieży i dorosłych oraz aktywnego spędzania czasu wolnego. Organizatorem imprezy była Ochotnicza Straż Pożarna w Smołdzinie, partnerami są Urząd Gminy Smołdzino, Jednostki OSP z terenu gminy oraz Słowiński Park Narodowy.
- **6 maja 2025 r.** „Światowy Dzień Pszczoły”.
- **21 maja 2025 r.** „Wernisaż Smołdzińskiej Pracowni Malarstwa w Smołdzinie”.
- **24 maja 2025 r.** Gminne Zawody Sportowo – Pożarnicze w Smołdzinie.
- **24 maja 2025 r.** „Dzień Mamy” w Gminnym Ośrodku Kultury w Smołdzinie, Muzyczny „bukiet” dla Mam w wykonaniu Anny Chodyny.



- **01 czerwca 2025 r.** Rodzinny Dzień Dziecka w Zespole Szkolno - Przedszkolnym w Smóldzinie.



- **20 czerwca 2025 r.** „Noc Świętojańska” przy jeziorku w Wierzchocinie. Wydarzenie przyciągnęło sporo chętnych, którzy chcieli cofnąć się w czasie. To było wspaniałe przeżycie. Nie zabrakło gier, zabaw, konkursów, zaplatania wianków, szukania kwiatu paproci oraz wspaniałego koncertu Zespołu „Radość” z Wierzchocina.



- **26 czerwca 2025 r.** Noc Świętojańska. W Parku Wiejskim w Gardnie Wielkiej odbyła się Noc Świętojańska, która miała na celu zachowanie starych tradycji i zwyczajów oraz promowanie wartości kultury ludowej wśród mieszkańców. W programie było: wyplatanie wianków świętojańskich, puszczanie wianków na wodę, gry i zabawy.



- **12 lipca 2025 r.** „Powitanie lata” w Żelazie.



- **19 lipca 2025 r.** Festiwal Kuchni Regionalnych pn. „Chłopskie jadło – zapomniane smaki”.
- **26 lipca 2025 r.** Piknik integracyjny „Święto Anny” organizowany przez Koło Gospodyń Wiejskich.



- **05 sierpnia 2023 r.** III Muzyczne Wakacje z Fundacją AVANGART w Smoldzińskim Lesie.



- **9 sierpnia 2025 r.** „Piknik Rodzinny w Gardnie Wielkiej” dzięki zaangażowaniu Sołectwa Gardna Mała / Wysoka, OSP Gardna Wielka, Sołectwa Gardna Wielka, Urząd Gminy Smółdzino, Gminny Ośrodek Kultury w Smółdinie.



- **16 sierpnia 2025 r.** „Piknik pod Chmurką” boisko sportowe w Czystej.



- **16 sierpnia 2025 r.** Zawody Dziecięcych Drużyn Pożarniczych „Mały Strażak”.
- **23 sierpnia 2025 r.** Gminne Obchody Święta Plonów. Tradycyjnie uroczystości dożynkowe rozpoczęły się Mszą Św. Dziękczynną w intencji rolników, po której uczestnicy w barwnym korowodzie, prowadzeni przez Orkiestrę Dętą z Kępic, poczty sztandarowe Ochotniczych Straż Pożarnych, oraz delegacje sołectw z pięknie wykonanymi wieńcami żniwnymi przeszli do Parku Wiejskiego.



- **lipiec – sierpień 2025 r.** "XIV LETNIE ZMAGANIA O PUCHARY WÓJTA GMINY SMÓLDZINO". Impreza środowiskowa, mająca na celu popularyzację brydża sportowego.



- **13 września 2025 r.** „Dzień Ziemniaka” przy świetlicy wiejskiej w Sieciach.



- **14 września 2025 r.** Powiatowe Zawody Sportowo-Pożarnicze Młodzieżowych Drużyn Pożarniczych. Na boisku sportowym w Smołdzinie odbyły się Powiatowe Zawody Sportowo - Pożarnicze Młodzieżowych Drużyn Pożarniczych. Naszą gminę reprezentowały dwie drużyny z Ochotniczej Straży Pożarnej w Smołdzinie - dziewczęca i chłopięca. W kategorii dziewcząt nasza drużyna zdobyła 3 miejsce w musztrze i 3 miejsce w klasyfikacji ogólnej, natomiast drużyna chłopięca była 5 w musztrze i 8 w klasyfikacji ogólnej .



- **20 września 2025 r.** Festyn Piłkarski „Dzieci kontra Rodzice”. Rodzinny mecz pełen emocji i śmiechu, pojedynek, w którym liczy się przede wszystkim dobra zabawa i wspólne spędzenie czasu.



- **18 października 2025 r.** Gminny Bal Seniora w stylu „hiszpańskim” po raz kolejny łączy pokolenia.



- **23 października 2025 r.** W ramach działań kulturalnych GOK - u i Biblioteki odbyło się wyjątkowe wydarzenie poetyckie. Recital „Animus serce moje” poety i aktora Piotra Pilarskiego.



- **24 październik 2025 r.** „Spotkanie przy kawie o (nie tylko) babskiej sprawie”. Tematem był rak piersi, a właściwie profilaktyka raka: samobadanie i diagnostyka, a także życie po raku. Prelekcję dotyczącą profilaktyki, samobadania piersi i wpływu aktywności fizycznej na nasze zdrowie wygłosiła rehabilitantka onkologiczna.



- **8 listopad 2025 r.** Narodowe Święto Niepodległości To nie tylko data w kalendarzu – to symbol niezłomności, jedności i miłości do Ojczyzny. To czas, w którym zatrzymujemy się na chwilę, by pomyśleć o tych, którzy walczyli, cierpieli i ginęli, abyśmy dziś mogli żyć w wolnej Polsce. Podczas uroczystości wystąpił Wojskowy Zespół Wokalny Wiarusy, który zaprezentował piękny program artystyczny pełen wzruszających pieśni i refleksji patriotycznych.



- **13 listopada 2025 r.** Uroczystość z okazji Święta Niepodległości – Wieczornica Patriotyczna, która odbyła się w świetlicy w Wierzchocinie. Wieczornicę przygotował Zespół „Radość” oraz dzieci i młodzież pod kierownictwem artystycznym Pani Barbary Mastalerz.



- **28 listopada 2025 r.** Zabawa Andrzejkowa w Gminnym Ośrodku Kultury w Smoldzinie.



- **02 grudnia 2025 r.** Wystawa Smoldzińskiej Pracowni Malarstwa w Ratuszu Miejskim w Słupsku.



- **03 grudnia 2025 r.** W Gminnym Ośrodku Kultury w Smołdzinie odbył się wykład historyczny pt. „Zbrodnia Pomorska. Jesień 1939 roku na Pomorzu”. Prelegentką była dr Małgorzata Mastalerz - Krystjańczuk.



- **12 grudnia 2025 r.** Zabawa mikołajkowa w Gminnym Ośrodku Kultury w Smołdzinie.



- **16 grudnia 2025 r.** Spotkanie opłatkowe w świetlicy w Wierzchocinie.



- **17 grudnia 2025 r.** Gminny Ośrodek Kultury w Smółdzinie zamienił się 17 grudnia w tętniące ciepłem i radością serce lokalnej społeczności. Odbyło się tam doroczne spotkanie wigilijne, które przebiegło w podniosłej, a jednocześnie niezwykle serdecznej atmosferze, jednocząc mieszkańców przy wspólnym stole.



Na terenie Gminy Smółdzino wydawane jest czasopismo „Kurier Smółdziński” opisujący najważniejsze wydarzenia z terenu naszej gminy.

## Organizacje pozarządowe działające na terenie Gminy Smołdzino:

L.p	Organizacje pozarządowe
1.	Stowarzyszenie Rozwoju Turystyki Wiejskiej „SŁOWINIEC”
2.	Stowarzyszenie Aktywności Lokalnej „Razem Zrobimy Wiele”
3.	Klub Sportowy „Rowokół” Smołdzino
4.	Stowarzyszenie Mieszkańców Smołdzińskiego Lasu „Wspólna Sprawa” w Smołdzińskim Lesie
5.	Stowarzyszenie na Rzecz Rozwoju Regionu Słowińskiego w Klukach
6.	Stowarzyszenie na Rzecz Gminy Smołdzino „Słowińskie Gniazdo”
7.	Ochotnicze Straże Pożarne Gminy Smołdzino
8.	Stowarzyszenie Klub Strzelecki IRON TEDDY
9.	Uczniowski Klub Sportowy Lekkiej Atletyki i Piłki Nożnej „Rowokół Smołdzino”
10.	Koło Gospodyń Wiejskich w Smołdzinie
11.	Stowarzyszenie Hodowców i Sympatyków Gołębi Poczтовых

## Gmina

Gmina Smołdzino przynależy również do Stowarzyszenia „Strefy Przybrzeżnej”.

Stowarzyszenie „Strefy Przybrzeżnej” jest to partnerstwo sześciu gmin oraz Słowińskiego Parku Narodowego zawiązane w celu wspólnej realizacji przedsięwzięć wspierających rozwój tego obszaru w najbliższych latach. W skład partnerstwa wchodzi: miasta Łeba i Ustka oraz gminy wiejskie Główny, Smołdzino, Wiko i Ustka, a także Słowiński Park Narodowy jako partner wspierający.

W 2023 roku w Muzeum Słowińskiego Parku Narodowego w Czołpinie samorządy lokalne Strefy Przybrzeżnej przyjęły wstępną wersję strategii rozwoju tego obszaru. Projekt strategii wskazuje możliwe kierunki wspólnych działań. Dotyczą one przede wszystkim:

- Transformacji energetycznej, w tym wsparcia budowy lokalnych wspólnot energetycznych, zwiększania niezależności energetycznej i rozwoju odnawialnych źródeł energii;

- Rozwoju infrastruktury wodno - kanalizacyjnej i ochrony przed ekstremalnymi zjawiskami pogodowymi, w tym przed suszą i powodzią;
- Rozwoju oferty turystycznej, ochrony przyrody i tradycji obszaru;
- Działań w kierunku gospodarki o obiegu zamkniętym (zero odpadów);
- Rozwoju oferty kulturalnej, edukacyjnej i usług społecznych.

W ramach każdego z ww. obszarów planowana jest realizacja od kilku do kilkunastu wspólnych projektów – głównie inwestycyjnych. Strategia pozwoli łatwiej pozyskiwać środki na te działania.

Dzięki Strategii Gminy Strefy Przybrzeżnej zostało podpisane tzw. Zintegrowane Porozumienie Terytorialne z Samorządem Województwa Pomorskiego, które umożliwi uzyskanie dofinansowania wybranych strategicznych inwestycji na tym obszarze ze środków Programu Fundusze Europejskie dla Pomorza 2021 – 2027.

W ramach „Rocznego Programu Współpracy Gminy Smołdzino z organizacjami pozarządowymi oraz podmiotami o działalności pożytku publicznego i wolontariacie na rok 2023” organizacje pozarządowe składały swoje oferty na zadania publiczne.

### Dotacje w ramach zadań publicznych:

L.p	Nazwa oferenta	Rodzaj zadania publicznego	Tytuł zadania publicznego	Kwota dotacji
1.	Klub Sportowy „Rowokół” Smołdzino	Upowszechnianie kultury fizycznej	Upowszechnianie kultury fizycznej na 2025 rok	34 000,00 zł
2.	Ochotnicza Straż Pożarna Smołdzino	Upowszechnianie kultury fizycznej	Trenujemy i Startujemy po Strażacku	10 700,00 zł
3.	Koło Gospodyń Wiejskich w Smołdzinie	Upowszechnianie kultury fizycznej	Festiwal Aktywności Lokalnych III Edycja - Wielopokoleniowa parada rodzinna Nordic Walking – dodaj życie do lat	2 430,00 zł

4.	Stowarzyszenie Hodowców i Sympatyków Gołębi Poczтовых	Upowszechnianie kultury fizycznej	„Zawody w lotach gołębi pocztowych o Puchar Wójta Gminy Smółdzino oraz o Puchar Rady Gminy Smółdzino.	3 000,00 zł
5.	„Smółdzińskie Rajdy dla Frajdy”	Upowszechnianie kultury fizycznej	Rowerowe Smółdzino – Żyj aktywnie jedź mądrze.	3 040,00 zł
6.	Gminny Klub Sportowy Wybrzeże Objazda	Upowszechnianie kultury fizycznej	Organizacja zajęć i zawodów sportowych z zakresu piłki nożnej dla dzieci i młodzieży	5 000,00 zł
7.	Ochotnicza Straż Pożarna w Smółdzino	Promocja i turystyka	Promocja Gminy Smółdzino poprzez sport i rekreację	14 000,00 zł
8.	„Smółdzińskie Rajdy dla Frajdy”	Promocja i turystyka	Kultura ludowa i rękodzielnictwo jako tradycja we współczesności – produkt lokalny Gminy Smółdzino – II Edycja - Twórcze upowszechnianie i promowania kultury i rękodzielnictwa w „Słowińskiej Manufakturze”	2 800,00 zł
9.	Koło Gospodyń Wiejskich	Promocja i turystyka	„Kuchnia Pomorska – Ryba oraz kuchnia zgodna z kalendarzem natury – jedzenie	6 500,00 zł

			łączy ludzi – jako element produktu lokalnego i promocji Gminy Smółdzino” III Edycja	
10.	Stowarzyszenie Rozwoju Turystyki Wiejskiej „SŁOWINIEC”	Promocja i turystyka	„Słowińcy Mówią” – ekoproduct turystyki	9 500,00 zł
11.	Stowarzyszenie Hodowców i Sympatyków Gołębi Poczтовых	Promocja i turystyka	Organizacja wystawy Gołębi Poczтовых podczas obchodów Gminnego Święta Plonów w Gminie Smółdzino	2 500,00 zł

## Sport

Obiektami służącymi zaspokajaniu potrzeb kultury fizycznej mieszkańców Gminy Smółdzino są boisko sportowe, ORLIK, jedna sala gimnastyczna oraz sześć siłowni zewnętrznych.

### Obiekty sportowe w Gminie Smółdzino:

L.p	Obiekt	Lokalizacja
1.	Boisko sportowe	Smółdzino Zespół Szkolno - Przedszkolny
2.	Boisko ORLIK	Smółdzino Zespół Szkolno - Przedszkolny
3.	Sala gimnastyczna	Smółdzino Zespół Szkolno - Przedszkolny
4.	Siłownia zewnętrzna	Smółdzino park wiejski
5.	Siłownia zewnętrzna	Gardna Wielka park wiejski
6.	Siłownia zewnętrzna	Żelazo świetlica środowiskowa
7.	Siłownia zewnętrzna	Smółdziński Las świetlica wiejska

8.	Siłownia zewnętrzna	Czysta boisko sportowe
9.	Siłownia zewnętrzna	Sieć światlica wiejska
10.	Siłownia zewnętrzna	Kluki światlica wiejska

W dziedzinie aktywności fizycznej na terenie Gminy Smołdzino działa Klub Sportowy „Rowokół” Smołdzino, został on utworzony w 1969 r. zrzeszający miłośników piłki nożnej z Gminy Smołdzino. Ostatnie mecze piłkarze rozegrali wiosną 1984 r. i po 15 latach zawiesili działalność. Reaktywacja to 1987 rok i dalsza działalność trwa do dziś.

## Turystyka

Gmina Smołdzino stanowi ciekawe miejsc dla osób przyjezdnych, stanowiąc cel podróży turystycznej. Zachwyca wspaniałą, nieskażoną przemysłem przyrodą. Słabo zaludniony teren gminy pozwala cieszyć się czystym powietrzem i wyjątkową ciszą. O turystycznej atrakcyjności gminy stanowi położenie na jej obszarze Słowińskiego Parku Narodowego oraz czterech jezior: Gardno, Łebsko, Dołgie Wielkie oraz Dołgie Małe.

Jest to raj dla miłośników turystyki aktywnej: sieć szlaków, piaszczyste plaże, tajemnicze, przepiękne ruchome wydmy nazywane „Polską Saharą”, rzeka Łupawa, jeziora, Święta Góra Rowokół. Atutem gminy jest czyste środowisko naturalne, interesująca szata roślinna i liczna populacja dziko żyjącej zwierzyny. Wspaniała lokalizacja gminy i przebogata przyroda stwarzają znakomite możliwości wypoczynku i relaksu. W ostatnim czasie w gminie poprawiła się infrastruktura turystyczna – stacyjki rowerowe, witacze i tablice informacyjne.

## Atrakcje turystyczne i zabytki Gminy Smołdzino:

- Kościół parafialny w Smołdzinie pod wezwaniem Trójcy Świętej z 1632 r. z wczesnobarokowym ołtarzem i ambona z początków XVII w.;
- Kościół Parafialny w Gardnie Wielkiej pod wezwaniem Nawiedzenia Najświętszej Marii Panny z 1282 r., który przebudowany został w 1842 r.;
- Cmentarz z XVII wieku we wsi Kluki - obszar około 0,25 ha jest miejscem spoczynku mieszkańców Kluk. Najstarszy zachowany nagrobek pochodzi z roku

1877. Od 1975 r. cmentarz został zamknięty, a w 1987 r. został wpisany do rejestru zabytków;

- Elektrownia wodna w Smołdzinie wybudowana w 1935 r.;
- Muzeum Słowińskiego Parku Narodowego;
  - prezentuje charakterystyczne dla terenu Słowińskiego Parku Narodowego rośliny, zwierzęta, gatunki ptaków zimujących na wybrzeżu oraz wędrujących i gnieźdzących się w parku, jak również różnorodności lasów oraz piękne zdjęcia ewolucji plaży;
- Muzeum Wsi Słowińskiej w Klukach - zgromadzone w nim obiekty – chałupy, budynki gospodarcze prezentują miejscową architekturę od końca XVII w. do lat 20 – tych XX w. sezon turystyczny w muzeum rozpoczyna Czarne Wesele. Jest to impreza związana z tradycją pozyskiwania torfu połączona z pokazami wypieku chleba, wyplatania koszy, szycia i naprawy sieci rybackich;
- Wieża widokowa na wzgórzu Rowokół;
  - punkt widokowy (115 m n.p.m) w Smołdzinie, z której roztacza się rozległy widok na piękny pejzaż okolicy;
- Przystań żeglarska w Gardnie Wielkiej, nad jeziorem Gardno;
- Latarnia Morska Czołpino;
  - położona 1 000 m od brzegu Morza Bałtyckiego na dominującej nad okolicą 50 - cio metrowej wydmie. Latarnia wybudowana w latach 1872 - 1875,
- Diabelski Kamień w Gardnie Wielkiej;
- Obiekty byłej jednostki wojskowej w Czołpinie;
- Wydma Łącka;
- Szlaki turystyczne:
  - Szlak kajakowy na Rzece Łupawie;
  - Szlak Czarny;
  - Szlak Niebieski;
  - Szlak Zielony;
  - Szlak Północno – Czerwony;
  - Szlak Południowo – Żółty;
  - Ścieżki Przyrodnicze.

Na terenie Gminy Smołdzino bazę turystyczną, poza wymienionymi atrakcjami stanowią również liczne obiekty noclegowe i gastronomiczne zlokalizowane przede

wszystkim w miejscowościach znajdujących się w otulinie Słowińskiego Parku Narodowego. Ponadto szeroką ofertę noclegową proponują mieszkańcy: liczne pokoje gościnne, pola namiotowe, gospodarstwa agroturystyczne oraz domki letniskowe. Na terenie gminy funkcjonuje również Szkolne Schronisko Młodzieżowe w Smołdzinie.

W Gminie Smołdzino istnieje rozbudowana baza noclegowa, którą przede wszystkim stanowią kwatery prywatne. Usługi noclegowe świadczone są przede wszystkim w sezonie letnim. Baza noclegowa skupiona jest przede wszystkim w większych ośrodkach turystycznych w miejscowościach położonych w pobliżu akwenów wodnych m. in. w Smołdzinie, Gardnie Wielkiej, Gardnie Małej, Smołdzińskim Lesie, Retowie.

## 5. Oświata

Gmina Smołdzino realizuje zadania z zakresu oświaty w oparciu o ustawę z dnia 14 grudnia 2016 r. – Prawo oświatowe (t.j. Dz. U. z 2025 r. poz. 1043) oraz akty wykonawcze do ww. ustawy. Gmina Smołdzino jest Organem Prowadzącym dla jednej placówki oświatowej działającej na jej terenie tj. Zespołu Szkolno – Przedszkolnego w Smołdzinie, w skład którego wchodzi:

- Gminne Przedszkole w Smołdzinie;
- Szkoła Podstawowa w Smołdzinie;
- Szkolne Schronisko Młodzieżowe przy Zespole Szkolno – Przedszkolnym w Smołdzinie.

**Zadania z zakresu oświaty realizowane są w oparciu o następujące źródła finansowania:**

- potrzeby oświatowe;
- dotacje z budżetu państwa;
- środki własne pochodzące z budżetu gminy.

**Podstawowe dane na temat jednostki oświatowej:**

### II semestr roku szkolnego 2024/2025

**Organizacja pracy placówki:**

- Szkoła Podstawowa – **11** oddziałów
- Przedszkole – **4** grupy

Nauka odbywała się w systemie jednozmianowym.

W szkole funkcjonują:

- 2 pracownie komputerowe;
- biblioteka z czytelnią;
- świetlica szkolna;
- sala gimnastyczna;
- siłownia;

- boisko wielofunkcyjne „Orlik”;
- sala integracji sensorycznej

### Liczebność oddziałów

Klasa	Liczba uczniów
I	26
II	25
III	27
IV	40
V	27
VI	24
VII	27
VIII	18

W placówce w drugim semestrze 2024 / 2025 roku szkolnego było zatrudnionych **37** nauczycieli (w tym 2 na urlopie dla podratowania zdrowia). W związku z tym zajęcia prowadziło **35** nauczycieli.

### Nauczyciele według stopnia awansu zawodowego

- dyplomowani - **21**
- mianowani - **8**
- początkujący - **8**

### I semestr roku szkolnego 2025 / 2026

#### Organizacja pracy placówki:

- Szkoła Podstawowa – **11** oddziałów
- Przedszkole – **4** grupy;

## Liczebność oddziałów

Klasa	Liczba uczniów
I	25
II	24
III	24
IV	27
V	37
VI	27
VII	24
VIII	27

W placówce w I semestrze 2025 / 2026 roku szkolnego zatrudnionych było 35 nauczycieli (w tym 2 na urlopie dla podratowania zdrowia). W związku z tym zajęcia prowadziło 33 nauczycieli.

## Nauczyciele według stopnia awansu zawodowego

- dyplomowani – 23
- mianowani – 4
- początkujący - 8

## Programy i projekty realizowane w roku szkolnym 2025

- Należymy do grupy szkół, które przyłączyły się do projektu „**Szkoła bez dzwonek**”, ponieważ jak pokazuje doświadczenie, przynosi to wiele korzyści naszym uczniom - zwiększa koncentrację, nie przerywa naturalnego procesu uczenia się, zmniejsza poziom stresu, niepokoju i rozdrażnienia, redukuje tzw. „efekt dzwonka”.
- „**Aktywna Szkoła - Aktywny do Kwadratu**”  
Dnia 16 września 2024 r. Zespół Szkolno-Przedszkolny w Smołdzinie przystąpił do programu „Aktywna Szkoła – Aktywny do Kwadratu”, którego koordynatorem jest Fundacja Orły Sportu. W ramach tego zadania, dofinansowanego przez

Ministerstwo Sportu i Turystyki, przewidziana była organizacja, przeprowadzenie i upowszechnienie aktywności fizycznej poprzez realizację zajęć sportowych.

### ➤ Tydzień Profilaktyczny

To zorganizowane działania edukacyjno - wychowawcze realizowane w placówkach oświatowych. Jego głównym celem jest promowanie zdrowego stylu życia, przeciwdziałanie zachowaniom ryzykownym (używkami, przemoc) oraz budowanie pozytywnych relacji społecznych wśród uczniów.



### ➤ Nie Budujemy Murów

Spektakl profilaktyczny „Mur” przygotowany przez uczniów był wyjątkowym wydarzeniem, które poruszyło zarówno widzów, jak i samych wykonawców. Podczas Dnia Otwartej Szkoły 26.03.2025 r. uczniowie pokazali go rodzicom, opiekunom i nauczycielom. Następnego dnia na widowni zasiedli uczniowie klas V - VIII. Dzieci z ogromnym zaangażowaniem przekazywały ważne przesłania, co było wyraźnie odczuwalne podczas całego przedstawienia. Autentyczność tematów w każdej ze scen była bliska wielu z nas.



### ➤ **Podaj Łapę**

W ramach naszej corocznej szkolnej akcji charytatywnej **Podaj Łapę 12** – uczniowie naszej szkoły zebrali mnóstwo darów dla zwierząt, przebywających w schronisku w Słupsku.

### ➤ **Ziemia nasz Dom**

To coroczne wydarzenie obchodzone jest w celu promowania ochrony środowiska, poszerzania świadomości ekologicznej i inspirowania do życia w zgodzie z naturą.



### ➤ **Wymiana Polsko - Niemiecka**

W ramach dofinansowania z PNWM odbyła się wymiana Polsko – Niemiecka, w której udział wzięło po 16 uczniów z każdej ze szkół. Wymiana odbywa się w dwóch etapach - pierwszy wyjazd do Niemiec, następnie przyjazd grupy niemieckiej do Smóldzina.



➤ **Udział w zajęciach z pierwszej pomocy przedmedycznej**

Uczniowie uczyli się oceniać stan poszkodowanej osoby, wzywać pomoc, podając precyzyjne informacje, sprawdzać oddech, układać osobę poszkodowaną w pozycji bocznej. Ćwiczyli resuscytację na fantomie. Zdobyta wiedza będzie jeszcze utrwalana na kolejnych zajęciach.



➤ **Podaruj uśmiech Seniorom**

W kwietniu 2025 Przedszkole Gminne w Smołdzinie zorganizowało akcję charytatywną „Podaruj Uśmiech Seniorom”. Wszystkie przedszkolaki czynnie brały

udział. Wykonały kartki świąteczne (w sumie 97), które przed świętami wielkanocnymi zostały wręczone seniorom z terenu naszej Gminy.

### ➤ **Umiem Pływać**

W dniach od 25 marca do 10 czerwca 2025 r. w Zespole Szkolno - Przedszkolnym w Smołdzinie realizowany był projekt powszechnej nauki pływania „Umiem pływać”. Projekt adresowany do uczniów klasy II szkoły podstawowej obejmował 15 dzieci. Zakładał systematyczny i powszechny udział dzieci w pozalekcyjnych i pozaszkolnych zajęciach sportowych z zakresu nauki pływania na terenie basenu SOSIR w Słupsku. Pod opieką instruktora – Pana Pawła – drugoklasiści spędzili 20 godzin zajęć w wodzie.



### ➤ **Złap oddech**

Samorząd Szkolny we współpracy ze Stowarzyszeniem Rozwoju Turystyki Wiejskiej „Słowiniec” otrzymał grant w wysokości 6000 zł na projekt ze sfery pożytku publicznego - wspólnie tworzymy miejsce wypoczynku i relaksu na boisku szkolnym.

### ➤ **Akcja „Sprzątanie Świata” – Polska 2025**

Dnia 19 września 2025 r. uczniowie i przedszkolaki Zespołu Szkolno - Przedszkolnego w Smołdzinie włączyli się w ogólnopolską akcję „Sprzątanie Świata – Polska 2025”. Dzieci wraz z nauczycielami zaopatrzeni w worki foliowe i rękawice udali się w teren, aby posprzątać wybrane miejsca wokół szkoły oraz teren Słowińskiego Parku Narodowego. Akcja mogła być przeprowadzona dzięki współpracy ze Słowińskim Parkiem Narodowym, który zaopatrzył nasze dzieci w niezbędne materiały.

### ➤ Projekt „Higiena Cyfrowa”

Nasza szkoła zakwalifikowała się do realizacji innowacyjnego projektu stworzonego przez Państwowy Instytut Badawczy NASK i Fundację Orły Sportu finansowanego ze środków Ministerstwa Cyfryzacji. W ramach projektu organizowane będą zajęcia z bezpieczeństwa cyfrowego i wychowania fizycznego dla uczniów klas IV – VIII.



### Stypendia szkolne dla uczniów z terenu Gminy Smołdzino

Gmina Smołdzino, zgodnie z Uchwałą Nr XXXIV/268/2012 Rady Gminy Smołdzino z dnia 29 listopada 2012 r. w sprawie Regulaminu udzielania pomocy materialnej o charakterze socjalnym dla uczniów zamieszkałych na terenie Gminy Smołdzino oraz Uchwały Nr XXIV/143/2016 Rady Gminy Smołdzino z dnia 29 września 2016 r. w sprawie zmiany Uchwały Nr XXXIV/268/2012 Rady Gminy Smołdzino, Wójt Gminy Smołdzino w roku 2025 udzielił stypendiów szkolnych następującej liczbie uczniów:

- szkoły podstawowej – **18** (w tym 5 z Ukrainy)
- szkół ponadpodstawowych - **12** (w tym 2 z Ukrainy).

Środki wydatkowane na stypendia szkolne we wskazanym okresie: **45.495,18 zł.**

### Stypendia Wójta dla uzdolnionych uczniów pobierających naukę na terenie Gminy Smołdzino

Wójt Gminy Smołdzino, w ramach Lokalnego Programu wspierania edukacji uzdolnionych uczniów pobierających naukę na terenie Gminy Smołdzino, zgodnie z Uchwałą Nr LVII/377/2023 Rady Gminy Smołdzino z dnia 9 lutego 2023 r. w sprawie przyjęcia Regulaminu Lokalnego programu wspierania edukacji uzdolnionych uczniów pobierających naukę na terenie Gminy Smołdzino przyznał stypendia motywacyjne następującej liczbie uczniów:

- stypendium naukowe – **4**;
- stypendium artystyczne – **6**;
- stypendium sportowe – **13**.

Środki wydatkowane na stypendia motywacyjne: **10.050,00 zł.**

## 6. Pomoc społeczna

W 2025 r. na utrzymanie Gminnego Ośrodka Pomocy Społecznej w Smołdzinie z siedzibą w Gardnie Wielkiej łącznie wydatkowano kwotę **1.268.566,33 zł**, z czego w ramach środków z budżetu gminy kwotę **1.047.484,43 zł** oraz dotację celową na dofinansowanie zadań własnych w wysokości **221.081,90 zł**. Ośrodek realizował wydatki związane z utrzymaniem 9,93 etatów w GOPS (1.103.200,09 zł) na wynagrodzenia osobowe i bezosobowe, składki ZUS. Na dzień 31.12.2025 r. pozostało 1,75 etatu wolnego. Poniesione zostały wydatki rzeczowe związane z utrzymaniem Ośrodka (165.366,24 zł), tj. usługi pocztowe, informatyczne, telekomunikacyjne, ubezpieczeniowe, delegacje służbowe, zakup pelletu, materiałów biurowych i wyposażenia biurowego, licencje, oprogramowanie, opłata za energię elektryczną.

Budżet Gminnego Ośrodka Pomocy Społecznej w Smołdzinie z siedzibą w Gardnie Wielkiej na 2025 r. w dziale: **851** OCHRONA ZDROWIA, **852** POMOC SPOŁECZNA i POZOSTAŁE ZADANIA W ZAKRESIE POLITYKI SPOŁECZNEJ ORAZ **855** RODZINA w ostatecznej wersji wyniósł **6.987.460,35 zł**. Na realizację zadań w 2025 roku wydatkował środki na łączną kwotę **6.203.752,10 zł** z tego:

- na finansowanie zadań zleconych gminie wydatkowano środki w kwocie **2.352.718,86 zł**;
- na finansowanie zadań własnych wydatkowano środki w kwocie **3.851.033,24 zł**, z czego:
  - **985.839,76 zł** to dotacja z budżetu państwa na dofinansowanie zadań własnych;
  - **2.450.319,60 zł** to środki z budżetu gminy;
  - **414.873,88 zł** dotacje celowe w ramach programów finansowanych z udziałem środków europejskich.

**Finansowanie budżetu  
Gminnego Ośrodka Pomocy Społecznej w Smołdzinie  
z siedzibą w Gardnie Wielkiej  
w 2025 r.**

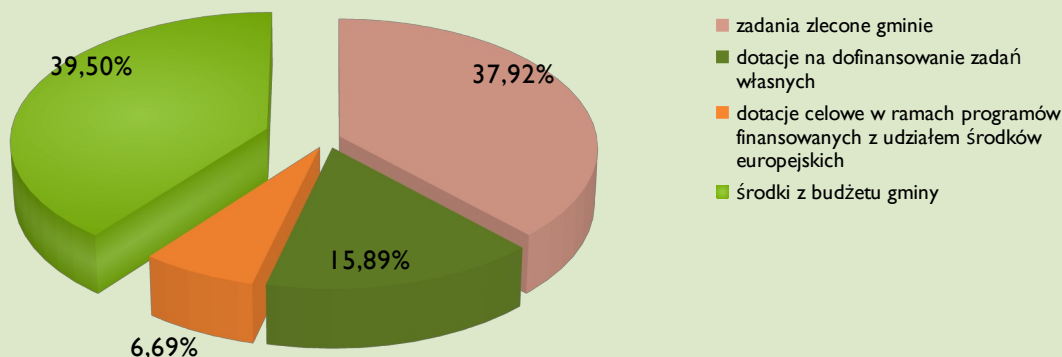

**Wybrane wydatki Gminnego Ośrodka Pomocy Społecznej w latach 2023 - 2025**

	2023	2024	2025
Dodatki mieszkaniowa	4.627,37 zł	5.205,47	6951,48
Piecza zastępcza	80.638,50 zł	107.655,81	138.788,82
Asystent rodziny	2.362,50 zł	9.165,19	17.338,50
Odpłatność za DPS - y	393.115,27 zł	649.325,41	946.467,18
Posiłki	79.441,20 zł	66.647,00	61.875,40
Usługi opiekuńcze	106.885,19 zł	80.470,00	73.275,26
Zasiłki okresowe	28.251,02 zł	39.851,32	30.114,00
Zasiłki celowe	118.647 zł	119.402,28	160.067,32

Gminny Ośrodek Pomocy Społecznej w Smołdzinie z siedzibą w Gardnie Wielkiej w roku 2025 realizował dochody w ramach zadań własnych w łącznej wysokości **117.450,24 zł**, w tym:

- w ramach zadań zleconych **72.854,70 zł** :
- **3.101,58 zł** z tytułu nienależnie pobranych w latach poprzednich świadczeń rodzinnych wraz odsetkami;
- **57.471,69 zł** z tytułu wyegzekwowanych przez komornika należności alimentacyjnych;
- **12.281,43 zł** z tytułu niezależnie pobranych zasiłków stałych.
- w ramach zadań własnych **44.595,54 zł**:

- **1.213,39 zł** z tytułu kapitalizacji odsetek od środków na rachunkach bankowych,
- **380,00 zł** z tytułu wynajmu pomieszczeń w świetlicy w Żelazie;
- **32.386,34 zł** z tytułu odpłatności za usługi opiekuńcze wraz z odsetkami;
- **850,00 zł** przygotowanie i udostępnienie lokali wyborczych;
- **9.765,81 zł** z tytułu odpłatności za DPS, 1 osoba rozliczenie z odsetkami.

## Realizacja zadań wynikających z ustawy o pomocy społecznej

W ramach otrzymanych środków Gminny Ośrodek Pomocy Społecznej w Smołdzinie z siedzibą w Gardnie Wielkiej w 2025 roku wsparciem w różnych formach pomocy społecznej objął **245 osoby** ze **128 rodzin**, co stanowi **8,76%** mieszkańców Gminy Smołdzino. Odnotowano spadek liczby klientów w stosunku do roku poprzedniego. Liczbę osób i rodzin korzystających z pomocy w latach 2023 - 2025 przedstawia poniższy wykres.

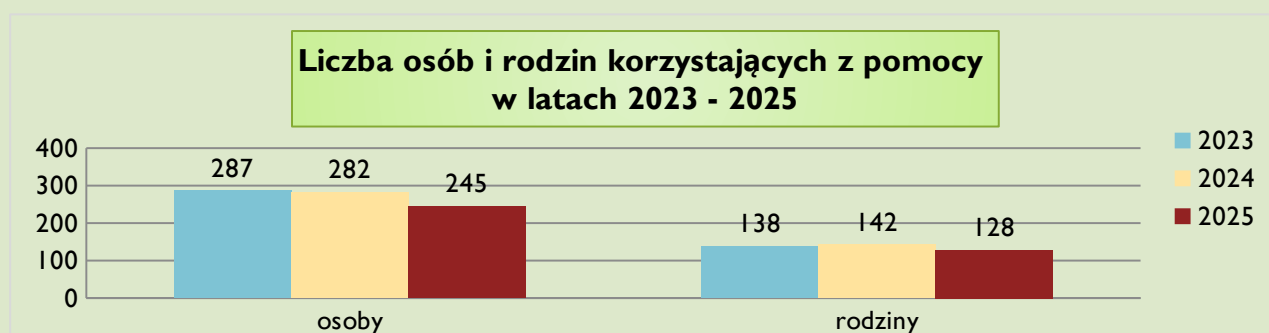

Pomoc udzielana była osobom i rodzinom z powodu:

- ubóstwa – 76 rodzin;
- potrzeby ochrony macierzyństwa - 16 rodzin;
- bezrobocia – 34 rodzin;
- niepełnosprawności - 48 rodzin;
- długotrwałej lub ciężkiej choroby – 79 rodzin;
- bezradności w sprawach opiekuńczo - wychowawczych - 5 rodzin;
- w rodzinach niepełnych - 1 rodzin;
- w rodzinach wielodzietnych - 0 rodzin;
- alkoholizmu - 15 rodzin;
- trudności w przystosowaniu do życia po opuszczeniu zakładu karnego - 1 osoba.

Poniżej przedstawiono charakterystykę rodzin/osób korzystających z pomocy Gminnego Ośrodka Pomocy Społecznej w Smołdzinie z siedzibą w Gardnie Wielkiej pod względem struktury rodziny, miejsca zamieszkania, wykształcenia, dochodu oraz okresu korzystania ze wsparcia ośrodka.

Miejscowość	2024 rok		2025 rok			
	Liczba rodzin korzystających	Liczba osób	Liczba rodzin korzystających	Liczba osób	Liczba osób korzystających	Liczba os. mieszkających
Bukowa	4	8	3	7	9,09 %	77
Czysta	2	9	3	10	8,40 %	119
Człuchy	4	7	3	4	7,69 %	52
Gardna Mała	9	15	7	11	5,34 %	206
Gardna Wielka	26	49	21	51	9,75 %	523
Kluki	2	4	3	4	4,88 %	82
Komnino	1	1	1	1	1,92 %	52
Łokciowe	3	5	4	6	3,82 %	154
Przybynin	0	0	0	0	0 %	4
Retowo	1	7	1	5	16,12 %	31
Siecie	7	23	6	15	10,27 %	146
Smołdzino	42	65	39	60	7,43%	808
Smołdziński Las	8	20	7	14	5,32 %	263
Stojcino	8	12	9	11	13,09 %	84
Wierzchocino	1	5	3	10	4,97 %	201
Witkowo	2	6	1	4	4,08 %	98
Wysoka	1	5	1	5	9,09 %	55
Żelazo	21	41	16	32	13,38 %	239
RAZEM	142	282	128	245	100%	3194

Największą liczbę osób korzystających z pomocy Gminnego Ośrodka Pomocy Społecznej w Smołdzinie z siedzibą w Gardnie Wielkiej w 2025 r. stanowiły osoby z wykształceniem podstawowym i zasadniczym zawodowym.

	Liczba rodzin	Liczba osób
0 zł – 200,00 zł	29	33
200,01 zł – 400,00 zł	24	44
400,01 zł – 600,00 zł	9	66
600,01 zł i więcej	66	139

Dochód na osobę w **52%** rodzin, korzystających z pomocy Gminnego Ośrodka Pomocy Społecznej w Smołdzinie z siedzibą w Gardnie Wielkiej, wyniósł powyżej 600,00 zł, aż w **22,70%** rodzin był niższy niż 200,00 zł.

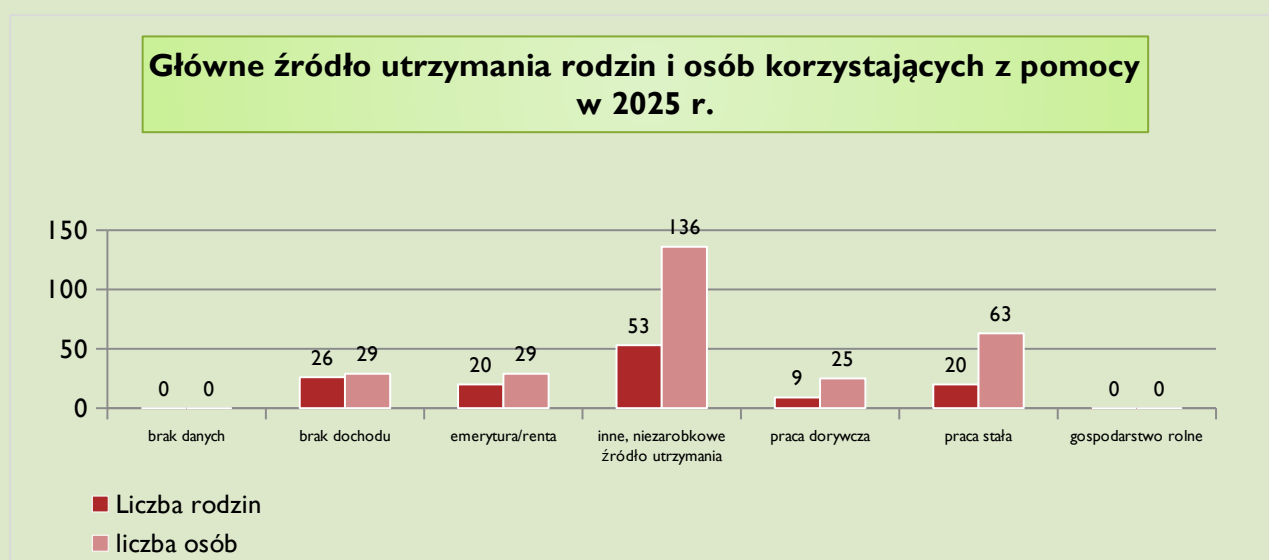

Zasiłek stały przysługuje osobie pełnoletniej, niezdolnej do pracy z powodu wieku lub całkowicie niezdolnej do pracy, jeżeli jej dochód jest niższy od kryterium dochodowego. Zasiłek stały ustala się w wysokości różnicy między kryterium dochodowym a dochodem. W roku 2025 zasiłek stały wynosi **1.069,90 zł**, w przypadku osoby w rodzinie, lub **1.229,00 zł**, w przypadku osoby samotnie gospodarującej.

GOPS w roku 2025 r. wydatkował na zasiłki stałe łącznie **385.236,00 zł**, w całości z dotacji na zadania własne, udzielając **338** świadczeń dla **34** osób niezdolnych do pracy

z powodu wieku lub niepełnosprawności. Pracownicy socjalni prowadzili **66** postępowań administracyjnych, w tym **20** przyznających zasiłek stały oraz **11** uchylających i **2** wygaszające.

### **Zadania własne**

Zgodnie z art. 17 ust 1 pkt. 1 i art. 16a do zadań własnych gminy o charakterze obowiązkowym należy opracowanie i realizacja gminnej strategii rozwiązywania problemów społecznych ze szczególnym uwzględnieniem programów pomocy społecznej, profilaktyki i rozwiązywania problemów alkoholowych i innych, których celem jest integracja osób i rodzin z grup szczególnego ryzyka.

W 2022 roku Uchwałą Nr XLIV/294/2022 Rady Gminy Smóldzino z dnia 24 marca 2022 roku przyjęto strategię Rozwiązywania Problemów Społecznych w Gminie Smóldzino na lata 2022 – 2027, która w roku 2025 była realizowana zgodnie z założonymi w niej celami.

### **Udzielenie schronienia**

Udzielenie schronienia następuje przez przyznanie tymczasowego miejsca noclegowego w noclegowniach, schroniskach, domach dla bezdomnych i innych miejscach do tego przeznaczonych. Na terenie Gminy Smóldzino nie funkcjonują takie placówki.

### **Zapewnienie niezbędnego ubrania**

Przyznanie niezbędnego ubrania następuje przez dostarczenie osobie potrzebującej bielizny, odzieży i obuwia odpowiednich do jej indywidualnych właściwości oraz pory roku. GOPS realizuje to zadanie poprzez prowadzenie stałej akcji zbiórki odzieży, przy współpracy osób indywidualnych.

## Zapewnienie posiłku

W 2025 r. w ramach zadania zapewniono ciepły posiłek dla **5 dorosłych osób** – starszych, chorych, niepełnosprawnych, znajdujących się w trudnej sytuacji finansowej na łączną kwotę **16.942,00 zł**, finansując **956** posiłków.

W 2025 r. pracownicy socjalni prowadzili 23 postępowania administracyjne związane z przyznaniem zasiłku okresowego. Wypłacono zasiłki okresowe na kwotę **30.619,00 zł** w ramach dotacji celowej z budżetu państwa, udzielając **62 świadczeń** dla **12 osób**. Średnia wysokość zasiłku okresowego wyniosła **493,85 zł**. Zasiłki okresowe przyznano z powodu:

- długotrwałej choroby - udzielając **44** świadczeń, **8** osobom, na kwotę **22.220,00 zł**;
- bezrobocia - udzielając **18** świadczeń, **5** osobom, na kwotę **8.399,00 zł**.

W 2025 r. pracownicy socjalni przeprowadzili postępowania administracyjne, w efekcie których przyznano łącznie **604** świadczeń na łączną kwotę **159.817,32 zł** m.in. na:

- zasiłki celowe – udzielając **14** świadczeń, **9** rodzinom, na łączną kwotę **3.767,32 zł**, średni zasiłek wyniósł **269,09 zł**;
- świadczenie pieniężne na zakup posiłku lub żywności - zasiłki celowe na zakup żywności w ramach **PwSiwD** – udzielając **590** świadczeń, **84** rodzinom, na łączną kwotę **156.050,00 zł**, średni zasiłek wyniósł **264,49 zł**.

## Praca socjalna

Pracownicy Gminnego Ośrodka Pomocy Społecznej w Smołdzinie z siedzibą w Gardnie Wielkiej realizują nie tylko zadania polegające na wspieraniu finansowym osób znajdujących się w trudnej sytuacji. Istotnym zadaniem, które jest jednocześnie bardzo czasochłonne i wymagające znajomości wielu przepisów nie związanych bezpośrednio z pomocą społeczną jest praca socjalna, rozumiana jako działalność zawodowa mająca na celu pomoc osobom i rodzinom we wzmacnianiu lub odzyskiwaniu zdolności do funkcjonowania w społeczeństwie poprzez pełnienie odpowiednich ról społecznych oraz tworzenie warunków sprzyjających temu celowi. Praca socjalna realizowana jest przede wszystkim przez pracowników wykonujących pracę w terenie (pracownicy socjalni),

jednakże niejednokrotnie jej charakter wymaga zaangażowania pozostałych pracowników zatrudnionych w ośrodku. Praca socjalna świadczona jest na rzecz poprawy funkcjonowania osób i rodzin w ich środowisku społecznym. Praca socjalna prowadzona jest:

- z osobami i rodzinami w celu rozwinięcia lub wzmocnienia ich aktywności i samodzielności życiowej;
- ze społecznością lokalną w celu zapewnienia współpracy i koordynacji działań instytucji i organizacji istotnych dla zaspokajania potrzeb członków społeczności. Praca socjalna może być prowadzona w oparciu o kontrakt socjalny.

W pracy socjalnej wykorzystuje się właściwe tej działalności metody i techniki, stosowane z poszanowaniem godności osoby i jej prawa do samostanowienia. Praca socjalna świadczona jest osobom i rodzinom bez względu na posiadany dochód.

W roku 2025 pracą socjalną objęto **38** rodzin. Były to przede wszystkim działania w zakresie:

- pomocy w sprawach urzędowych;
- pomocy w ustaleniu niepełnosprawności dzieci oraz stopnia niepełnosprawności dla osób powyżej 16 r.ż.;
- pomocy w uzyskaniu świadczeń emerytalno – rentowych;
- pomocy w uzyskaniu ulg, umorzeń;
- pomocy w napisaniu pozwów oraz kierowaniu spraw do sądu;
- pomocy w rozwiązywaniu konfliktów rodzinnych.

W ciągu całego roku w GOPS zarejestrowano **384** wniosków o przyznanie pomocy, a pracownicy socjalni przeprowadzili **405** rodzinnych wywiadów środowiskowych i zawarli **6** kontraktów socjalnych. Pracownicy socjalni GOPS sporządzili **64** odpowiedzi na wnioski o udostępnienie danych ze zbioru danych osobowych oraz 6 notatek dla Gminnej Komisji Rozwiązywania Problemów Alkoholowych działającej przy Urzędzie Gminy w Smołdzinie. Pracownicy socjalni są zobowiązani ponadto do podtrzymywania kontaktów z kuratorami sądowymi, placówkami oświatowymi, ośrodkami zdrowia, Policją oraz innymi jednostkami organizacyjnymi pomocy społecznej. Przeprowadzili 6 wywiadów zleconych na potrzeby innych Ośrodków Pomocy Społecznej.

W roku 2025 r. GOPS skierował 4 dzieci do udziału w koloniach letnich w Białym Dunajcu w województwie małopolskim. Kolonia finansowana była przez Kuratorium Oświaty w Gdańsku.

Gminny Ośrodek Pomocy Społecznej w 2025 r. udzielał mieszkańcom dodatkowej pomocy w formie zaopatrzenia w odzież nową i używaną od osób prywatnych.

W 2025 r. w ramach zadań własnych świadczone usługi opiekuńcze u **9 osób**, które z powodu wieku, choroby lub innych przyczyn wymagają pomocy innych osób, a rodziny nie mogą im takiej pomocy zapewnić. Udzielono łącznie **2349 godzin** świadczeń, wydatkowano kwotę **13.699,00 zł**. W roku 2025 w celu realizacji zadania była zatrudniona 1 osoba w ramach umowy o pracę, oraz w ramach umów zleceń 4 osoby. Pracownicy socjalni prowadzili 43 postępowania administracyjnych, w tym 18 decyzji przyznających usługi opiekuńcze, 7 zmieniających odpłatność, 5 wygaszające i 13 uchylające.

W 2025 r. Ośrodek zapewniał dożywianie dzieci w ramach wieloletniego rządowego programu „Posiłek w szkole i w domu” na lata 2024 - 2028, w ramach którego zakupiono posiłki dla 55 dzieci na kwotę **44.859,00 zł** opłacając **7268** posiłków.

Dodatkowo zgodnie z Uchwałą Nr LXV/456/2023 Rady Gminy Smółdzino z dnia 28 grudnia 2023 roku w sprawie ustanowienia wieloletniego programu osłonowego w zakresie dożywiania „Posiłek w domu i w szkole” na lata 2024 - 2028 w szczególnie uzasadnionych przypadkach, gdy uczeń albo dziecko wyraża chęć zjedzenia posiłku, a nie jest objęty dożywianiem, można przyznać takie wsparcie na wniosek dyrektora szkoły lub przedszkola. Przyznanie takiej pomocy odbywa się bez wydania decyzji administracyjnej przyznającej posiłek oraz bez przeprowadzania rodzinnego wywiadu środowiskowego. W 2025 r. pomocą taką było objęte **1** dziecko.

Osobie wymagającej całodobowej opieki z powodu wieku, choroby lub niepełnosprawności, niemogącej samodzielnie funkcjonować w codziennym życiu, której nie można zapewnić niezbędnej pomocy w formie usług opiekuńczych, przysługuje prawo do umieszczenia w domu pomocy społecznej. Do zadań własnych gminy o charakterze obowiązkowym należy kierowanie do domu pomocy społecznej i ponoszenie odpłatności za pobyt w tym domu. W 2025 r. skierowano **6** osób do Domu Pomocy Społecznej. Na koniec 2025 r. w DPS przebywało łącznie **20** mieszkańców Gminy Smółdzino. Z tytułu ponoszenia odpłatności za osoby przebywające w DPS w 2025 r. GOPS wydatkował kwotę **946.467 zł** opłacając pobyt **20** osób z gminy Smółdzino, w tym:

- pobyt 3 osób w DPS Słupsku;
- pobyt 3 osób w DPS Lubuczewo;

- pobyt 1 osoby w DPS w Bobolicach;
- pobyt 2 osoby w DPS w Machowinku;
- pobyt 1 osoby w DPS Elblągu;
- pobyt 2 osoby w DPS Lęborku;
- pobyt 8 osób w DPS Cetuń.

Osoby opuszczające zakłady karne mogą liczyć na różnorodną pomoc ze strony tut. Ośrodka, ponieważ jest to grupa klientów o coraz bardziej złożonych problemach. Pracownicy socjalni udzielali pomocy w postaci świadczeń pieniężnych, rzeczowych oraz pracy socjalnej. Osoby opuszczające zakłady karne korzystały w ubiegłym roku z zasiłków stałych, okresowych, celowych. Pomoc rzeczowa z kolei miała postać: składki zdrowotnej, gorących posiłków, odzieży oraz produktów żywnościowych. Praca socjalna świadczona na rzecz tych osób miała na celu pomoc w rozwiązaniu tych problemów, które mogą spowodować powrót na drogę przestępczą, m.in. niski status ekonomiczno-społeczny tych osób, niska samoocena, brak motywacji, niekorzystna sytuacja zawodowa, wyuczona bezradność, uzależnienia, wykluczenie społeczne dotyczące wszystkich sfer życia itp. U tej grupy klientów przeważały problemy związane ze znalezieniem pracy, rejestracją w urzędzie pracy, uzyskaniem orzeczenia o stopniu niepełnosprawności, bezpłatnych świadczeń zdrowotnych, brakiem środków do życia, znalezieniem placówek zajmujących się terapią uzależnienia od alkoholu i w tych obszarach najczęściej udzielano pomocy tej grupie klientów. Klienci na bieżąco byli informowani o możliwości skorzystania z bezpłatnych porad prawnych w tut. Urzędzie Gminy oraz porad psychologa zatrudnionego przez Gminną Komisję Rozwiązywania Problemów Alkoholowych w Smołdzinie. W 2025 roku **1** osoba zgłosiła się do GOPS w celu udzielenia świadczenia dla osoby z trudnościami do życia po zwolnieniu z zakładu karnego.

W ramach zadania GOPS w 2025 r. prowadził jednorazowe oraz całoroczne działania środowiskowe, m.in. **„Tablica wzajemności”** – całorocznie, tablica ogłoszeniowa umożliwiająca wymianę informacji między mieszkańcami gminy, którzy chcą oddać lub potrzebują danego sprzętu, ubrań, mebli, etc. Ośrodek udzielał mieszkańcom dodatkowej pomocy w formie zaopatrzenia w odzież nową i używaną przekazaną od osób prywatnych.

## **Ponadto Gminny Ośrodek Pomocy Społecznej w Smołdzinie w roku 2025**

### **realizował projekty:**

- W ramach podpisanego w 2013 r. Porozumieniem na rzecz rozwoju wolontariatu w Gminie Smołdzino pomiędzy instytucjami i organizacjami działającymi na terenie gminy oraz wprowadzonym w 2014 r. Program Działalności Wolontariatu przy GOPS, który stanowił podstawę działalności Klubu Wolontariatu, w 2025 r. wolontariusze przepracowali łącznie 36 godzin, w ramach których realizowali - pomoc przy imprezach na terenie GOPS i świadczenie pomocy osobom starszym.
- **Program Senior +** - Klub Seniora w Stojcinie w ramach Wieloletniego Programu Senior + na lata 2021 – 2025;
- **Program Senior +** - Klub Seniora w Gardnie Wielkiej w ramach Wieloletniego Programu Senior + na lata 2021 – 2025.
- **Projekt „ Kompleksowe wsparcie mieszkańców Gminy Smołdzino poprzez usługi społeczne** – Gminny Ośrodek Pomocy Społecznej w Smołdzinie z siedzibą w Gardnie Wielkiej wraz ze Stowarzyszeniem Aktywności Lokalnej „Razem zrobimy wiele” z Żelaza od marca 2025 r. realizował projekt w ramach środków Unii Europejskiej w ramach programu regionalnego Fundusze Europejskie dla Pomorza 2021 - 2027.

### **W 2025 roku GOPS realizował projekty ze środków zewnętrznych:**

- na realizację programu **„Opieka wytchnieniowa” – edycja 2025** – GOPS wydatkował **19.680,82 zł**, pokrywając wynagrodzenia osób wykonujących opiekę wytchnieniową w wymiarze **480** godzin.
- Na realizację programu Asystent osobisty osoby niepełnosprawnej **edycja 2025** - GOPS wydatkował **283.784,15 zł**, pokrywając wynagrodzenia osób wykonujących asystenta osobistego w wymiarze 5375 godzin;
- Korpus wsparcia seniorów polegający na zwiększaniu dostępu do tzw. ”opieki na odległość”. Środki zostały przeznaczone na zakup usługi obsługi systemu polegającej na sprawowaniu całodobowej opieki na odległość nad seniorami przez centrum monitoringu (abonamenty), wydatkowano kwotę **1.650,00 zł** (środki własne gminy).
- na realizację projektu **„Kompleksowe wsparcie mieszkańców Gminy Smołdzino poprzez usługi społeczne”** wydatkowano **414.873,88 zł**.

W 2025 r. GOPS przystąpił do realizacji 2 programów rządowych: wieloletniego programu wspierania finansowego gmin w zakresie dożywiania „Posiłek w domu i szkole” na lata 2019 – 2023 oraz Programu Operacyjnego Pomoc Żywnościowa 2021 - 2027 Europejskiego Funduszu Społecznej Plus (EFS+).

Na realizację wieloletniego programu „Posiłek w domu i w szkole” w 2025 r. wydatkowano środki w kwocie **218.001,00 zł**, z czego kwota **157.300,00 zł** to dotacja celowa na dofinansowanie realizacji programu, a kwota **60.701,00 zł** zabezpieczona została przez gminę w ramach zadań własnych (**20,00%**). Środki przeznaczone zostały na zakup posiłków, wypłatę świadczeń pieniężnych na zakup posiłku lub żywności - zasiłki celowe na zakup żywności.

W ramach programu GOPS w okresie od stycznia do grudnia 2025 roku zapewnił posiłki na łączną wartość **61.875,40 zł** finansując 8224 posiłków.

Z posiłków korzystały następujące osoby:

- dzieci w wieku do 7 lat – 14 dzieci;
- uczniowie szkół podstawowych i ponadgimnazjalnych – 44 uczniów;
- osoby starsze, chore, niepełnosprawne, znajdujące się w trudnej sytuacji finansowej – 5 osób;
- uczniowie na podstawie uchwały Nr 149 Rady Ministrów z dnia 23 sierpnia 2023 r. (M. P. z 2023 r., poz. 881) w sprawie ustanowienia wieloletniego programu "Posiłek w szkole i w domu" na lata 2024 - 2028 oraz uchwały Nr LXV/456/2023 Rady Gminy Smołdzino z dnia 28 grudnia 2023 r. w sprawie ustanowienia wieloletniego programu osłonowego w zakresie dożywiania "Posiłek w szkole i w domu" na lata 2024 - 2028, na wniosek Dyrektora szkoły – 1 uczeń.

Posiłki dla uczniów były wydawane w szkołach, do których uczęszczają, natomiast dla osób dorosłych w siedzibie Gminnego Ośrodka Pomocy Społecznej.

W 2025 r. GOPS kontynuował realizację **Programu Fundusze Europejskie na Pomoc Żywnościową 2021 - 2027** Podprogram 2024 Plus - żadna z działających na terenie gminy organizacji nie podjęła się realizacji Programu. Kryterium kwalifikujące do otrzymania pomocy wynosiło: dla osoby samotnie gospodarującej **2.676,50 zł**, a dla osoby w rodzinie **2.180,95 zł**. W ramach Podprogramu Plus od lutego do grudnia 2025 r. zaopatrzone **215** rodzin co stanowi **491** osób i wydano produkty żywnościowe o łącznej wadze **18,3** ton. Łącznie wydano 1921 paczek. W skład artykułów spożywczych wchodziły

m.in: cukier, makaron, olej, szynka, pasztet, szprot, mleko, groszek konserwowy, dżem, mąka, płatki owsiane, herbatniki, fasolka po bretońsku, miód i ser. Z pomocy Programu Fundusze Europejskie na Pomoc Żywnościową 2021 - 2027 skorzystało **255** kobiet i **236** mężczyzn. Działania GOPS w zakresie dystrybucji pomocy żywnościowej wspierają pracownicy Urzędu Gminy niosąc pomoc w rozładunku transportu żywności.

### **Pomoc dla obywateli Ukrainy**

Zgodnie z ustawą z dnia 12 marca 2022 roku o pomocy obywatelom Ukrainy w związku z konfliktem zbrojnym na terytorium tego państwa osobom, które po 24.02.2022 roku opuściły teren Ukrainy przyznano możliwość korzystania ze wsparcia na terenie Rzeczypospolitej Polskiej.

Z tej formy wsparcia w 2024 roku skorzystało **18** rodzin. Wypłacono świadczenie rodzinne na łączną kwotę **134.418,74 zł** udzielając **574** świadczeń.

### **Z powyższej kwoty wydatkowano:**

- na zasiłki rodzinne kwotę **34.483,00 zł**, udzielając **309** świadczeń;
- na dodatki do zasiłku rodzinnego kwotę **20.566,00 zł** w tym udzielając **155** świadczeń, w tym:
  - dodatek z tytułu samotnego wychowania dziecka na kwotę **5.884,00 zł**, udzielając **28** świadczenia;
  - dodatek z tytułu wychowania dziecka w rodzinie wielodzietnej na kwotę **11.970,00 zł**, udzielając **126** świadczenia;
  - dodatek z tytułu rozpoczęcia roku szkolonego na kwotę **1.500,00 zł**, udzielając **15** świadczeń;
  - dodatek z tytułu podjęcia przez dziecko nauki w szkole poza miejscem zamieszkania na częściowe pokrycie wydatków związanych z zapewnieniem dziecku możliwości dojazdu z miejsca zamieszkania do miejscowości w której znajduje siedziba szkoły na kwotę **552,00 zł**, udzielając **8** świadczeń;
  - kształcenia i rehabilitacji dziecka niepełnosprawnego – **660,00 zł**, udzielając **6** świadczeń;
  - na świadczenie opiekuńcze na łączną kwotę **57.142,88 zł**, udzielając **104** świadczeń z tego:
    - zasiłek pielęgnacyjny na kwotę **17.698,88 zł**, udzielając **82** świadczeń;

- świadczenie pielęgnacyjne na kwotę **39.444,00 zł** udzielając **12** świadczeń;
- na świadczenia rodzicielskie na kwotę **10.549, 60 zł**, udzielając **12** świadczeń.

Składki na ubezpieczenie emerytalne i rentowe **11.677,26 zł** za **1** osobę. Łącznie na świadczenia rodzinne wydatkowano kwotę **134.418,74 zł** i na koszty obsługi **4.252,07 zł**. Łącznie **138.670, 81 zł**.

Ponadto **19** dzieci zostało objętych pomocą w formie posiłków w Zespole Szkolno - Przedszkolnym w Smołdzinie. Zapewnienie gorącego posiłku dla dzieci i młodzieży oraz przedszkolu na kwotę **15.459,20 zł** oraz Pracownicy Ośrodka angażowali się w pomoc obywatelom Ukrainy w formie poradnictwa, pomocy w załatwianiu spraw urzędowych i pracy socjalnej.

Obywatele Ukrainy korzystali również z innych form pomocy zgodnych z ustawą o pomocy społecznej. Zostały przyznane w łącznej kwocie **40.459,68 zł** następujące zasiłki:

- zasiłek stały – dla **3** osób;
- zasiłek okresowy – dla **1** rodziny,

Ogólna kwota, która była wydatkowana na pomoc obywatelom Ukrainy w 100% pokryta z Funduszu Pomocy wyniosła **194.589,69 zł**.

### **Wspieranie rodziny**

GOPS, jako realizator wspierania rodziny w gminie Smołdzino, składa corocznie odrębne sprawozdanie z realizacji zadań gminy wynikających z ustawy o wspieraniu rodziny i systemie pieczy zastępczej.

W 2025 r. GOPS realizował w ramach zadań:

#### **Asystenci rodziny**

- W 2025 roku był zatrudniony jeden asystent rodziny.

### **Współfinansowanie pobytu dzieci w pieczy zastępczej**

GOPS zrealizował również zadanie w postaci współfinansowania pobytu dzieci w pieczy zastępczej. Odpłatność ze środków własnych gminy w 2025 r. wyniosła

**138.788,82 zł** i dotyczyła **9** dzieci z terenu Gminy Smołdzino przebywających w rodzinach zastępczych **138.788,82 zł**,

### **Monitorowanie sytuacji dzieci i rodzin zagrożonych kryzysem**

Pracownicy GOPS na bieżąco monitorowali sytuację dzieci i rodzin zagrożonych kryzysem lub przeżywających trudności w wypełnianiu funkcji opiekuńczo - wychowawczych. Polegało to przede wszystkim na regularnych wizytach w środowiskach, jak również komunikowaniu się i wymianie informacji w sprawie tychże rodzin z przedstawicielami innych instytucji, tj. kurator rodzinny, pedagog szkolny, Policja, PCPR, GKRPA, w tym organizowaniu spotkań grup problemowych.

### **Współpraca z koordynatorem pieczy zastępczej**

GOPS współpracował z koordynatorem pieczy zastępczej w zakresie pracy z rodziną naturalną dzieci umieszczonych w rodzinnej pieczy zastępczej, asystentki rodzin nie uczestniczyły w okresowej ocenie sytuacji dziecka.

### **Placówki wsparcia dziennego**

W ramach zadania GOPS prowadzi placówkę wsparcia dziennego – Świetlicę w Żelazie. Placówka funkcjonuje w strukturach GOPS, jako jego komórka organizacyjna od 01.06.2015 r.

Na realizację zadania wydatkowano środki w wysokości **27.253,00 zł** ze środków własnych gminy, w ramach których zatrudniono **1** pracownika – wychowawcę (umowa zlecenie), ponoszono koszty związane z utrzymaniem budynku oraz prowadzeniem zajęć, w tym socjoterapii, animatora, zajęć sportowo - ruchowych.

### **Kluby Seniora**

W ramach zadania GOPS prowadzi 2 Kluby Seniora w Gardnie Wielkiej i Stojcinie. Kluby Seniora zapewniają wsparcie seniorom, w wieku powyżej 60 roku życia będącymi mieszkańcami Gminy Smołdzino. Głównym celem Klubów Seniora jest aktywizacja

społeczna, integracja, włączenie społeczne osób starszych do społeczności lokalnej oraz organizacja wspólnego spędzania czasu wolnego seniorów.

## Przemoc w rodzinie

W ramach realizacji zadań wynikających z ustawy o przeciwdziałaniu przemocy domowej, na podstawie Uchwały Nr XXXIII/213/2021 Rady Gminy Smołdzino z dnia 13 maja 2021 r. w sprawie przyjęcia Gminnego programu przeciwdziałania przemocy w rodzinie oraz ochrony ofiar przemocy w rodzinie na lata 2021 - 2025 oraz Uchwały nr LXII/421/2023 Rady Gminy Smołdzino z dnia 7 września 2023 r. w sprawie trybu i sposobu powoływania i odwoływania członków zespołu interdyscyplinarnego, przy GOPS działa Gminny Zespół Interdyscyplinarny, któremu ośrodek zapewnia obsługę organizacyjno - techniczną.

Rok	Ilość NK, które wpłynęły do GZI	Liczba przypadków, w których zakończono procedurę NK	Ilość zorganizowanych spotkań grup roboczych
2023	2	2	3
2024	4	4	9
2025	4	3	7

W 2025 roku odbyło się **6** spotkań członków Gminnego Zespołu Interdyscyplinarnego. Objęto wsparciem w ramach procedury Niebieskiej Karty **3 rodziny**. Do Przewodniczącego wpłynęły **4** Niebieskie Karty złożone przez Policję. Zamknięto **3** karty w związku z brakiem zasadności podejmowania działań, **1** karta jest obecnie czynna. W ramach realizacji procedury Niebieskiej Karty odbyło się **7** spotkań grup roboczych.

## Świadczenia rodzinne

### Świadczeniami rodzinnymi są:

- zasiłek rodzinny oraz dodatki do zasiłku rodzinnego;
- jednorazowa zapomoga z tytułu urodzenia się dziecka;
- świadczenia opiekuńcze: zasiłek pielęgnacyjny i świadczenie pielęgnacyjne, specjalny zasiłek opiekuńczy;
- świadczenie rodzicielskie.

W roku 2025 realizowano wypłaty świadczeń rodzinnych przyznanych decyzjami na okres zasiłkowy od 1 listopada 2024 r. do 31 października 2025 r., a także wypłacano świadczenia na podstawie nowych decyzji, wydanych na okres zasiłkowy od 1 listopada 2025 r. do 31 października 2026 r. na łączną kwotę **1.931.048,72 zł** udzielając **3520** świadczeń. Całość zadania finansowana jest ze środków budżetu państwa. W okresie od 1 stycznia do 31 grudnia 2025 r. w zakresie świadczeń rodzinnych rozpatrzono **114** wniosków. W wyniku przeprowadzonych postępowań w sprawie przyznania lub odmowy świadczeń rodzinnych, zmian, uchyleń, zwrotów świadczeń nienależnie pobranych świadczeń wydano **232** decyzji.

### Zasiłki rodzinne z dodatkami

W 2025 r. wypłacono zasiłki rodzinne z dodatkami na łączną kwotę **175.346,00 zł** udzielając **1546** świadczenia.

Z powyższej kwoty wydatkowano:

- na zasiłki rodzinne – **101.869,58 zł**, udzielając **880** świadczeń;
- na dodatki do zasiłku rodzinnego – **73.476,42 zł**, udzielając **666** świadczenia.

### Dodatki do zasiłku rodzinnego były wypłacane z tytułu:

- urodzenia dziecka – **4.000,00 zł**, udzielając 4 świadczeń;
- opieki nad dzieckiem w okresie korzystania z urlopu wychowawczego – **1.600,00 zł**, udzielając 4 świadczenia;
- samotnego wychowywania dziecka – **19.870,94 zł**, udzielając **96** świadczeń;
- rozpoczęcia roku szkolnego – **5.240,02 zł**, udzielając **83** świadczenia;

- kształcenia i rehabilitacji dziecka niepełnosprawnego – **11.556,32 zł**, udzielając **108** świadczeń dla dzieci powyżej 5 r.ż.;
- podjęcia przez dziecko nauki w szkole poza miejscem zamieszkania – **9.418,44 zł**, udzielając **132** świadczeń, z czego:
  - kwotą **8.062,44 zł** udzielono **120** świadczeń na pokrycie wydatków związanych z dojazdem do miejscowości, w której znajduje się szkoła;
  - kwotą **1.356,00 zł** udzielono **12** świadczenia na pokrycie wydatków związanych z zamieszkiwaniem w miejscowości, w której znajduje się szkoła;
  - wielodzietności – **21.790,70 zł**, udzielając **239** świadczenia.

### Świadczenia opiekuńcze

Do świadczeń opiekuńczych należą: zasiłek pielęgnacyjny, świadczenie pielęgnacyjne i specjalny zasiłek opiekuńczy. W 2025 r. wypłacono świadczenia opiekuńcze na łączną kwotę **1.668.715,62 zł** udzielając **1880** świadczeń, z czego:

- zasiłek pielęgnacyjny – **316.853,12 zł**, udzielając **1468** świadczeń;
- świadczenie pielęgnacyjne – **1.351.862,50 zł**, udzielając **412** świadczenia.

Nie realizowano wypłaty specjalnego zasiłku opiekuńczego.

### Świadczenia alimentacyjne

W 2025 r. GOPS wypłacił świadczenia alimentacyjne na kwotę **51.272,26 zł** udzielając **115** świadczenia dla **11** osób z **9** rodzin uprawnionych zamieszkujących na terenie gminy. Konsekwencją wszczętych postępowań w sprawie przyznania świadczeń z funduszu było wydanie **9** decyzji administracyjnych.

W stosunku do dłużników alimentacyjnych Gminny Ośrodek Pomocy Społecznej w Smołdzinie z siedzibą w Gardnie Wielkiej podejmuje działania, w wyniku których prowadzi postępowania wobec dłużników alimentacyjnych. W roku 2025 GOPS:

- wezwał **8** dłużników celem przeprowadzenia z nimi wywiadu alimentacyjnego oraz odebrania od nich oświadczenia majątkowego;
- przeprowadził **2** wywiady alimentacyjne u dłużników alimentacyjnych;
- wszczął **1** postępowanie dotyczące uznania dłużnika za uchylającego się od zobowiązań alimentacyjnych;

➤ wystosował **9** wniosków na policję o ściganie dłużników z art. 209 kodeksu karnego, W 2025 roku komornicy wyegzekwowali od dłużników alimentacyjnych kwotę **47.959,35 zł**, w tym:

➤ kwotę **39.839,41 zł** oraz odsetki w kwocie **8.119,94 zł** na spłatę wypłaconych świadczeń z funduszu alimentacyjnego. Kwoty te zostały przekazane:

- I. na dochody budżetu państwa **42.546,00 zł**, w tym **8.119,94 zł** należność główna plus odsetki **34.426,06 zł**,
- II. na dochody własne gminy wierzyciela **5.413,35 zł**;

Na spłatę wykonanych świadczeń z zaliczki alimentacyjnej przekazano kwotę **9.512,34 zł**, która została wyegzekwowana od dłużników alimentacyjnych.

W ramach realizacji ustawy o świadczeniach rodzinnych oraz ustawy o pomocy osobom uprawnionym do alimentów poza świadczeniami pieniężnymi finansowano wynagrodzenie pracownika ds. świadczeń rodzinnych, wynagrodzenie pracownika ds. funduszu alimentacyjnego oraz wydatki rzeczowe na łączną kwotę **86.451,10 zł**, z czego kwota **67.467,00 zł** była finansowana z budżetu państwa w ramach 3% na obsługę świadczeń, natomiast kwota **18.984,10 zł** stanowiła dofinansowanie z zadań własnych działań podejmowanych wobec dłużników alimentacyjnych. Licencja Rodzina „500+” w wysokości **1.004,91 zł** (została pokryta ze środków zleconych).

## Bon ciepłowniczy

Bon ciepłowniczy jest świadczeniem pieniężnym przysługującym gospodarstwom domowym, które korzystają z ciepła dostarczonego przez system ciepłowniczy na potrzeby ogrzewania przez przedsiębiorstwo energetyczne.

### Kto może ubiegać się o bon ciepłowniczy?

Bon ciepłowniczy przysługuje gospodarstwu domowemu, które spełnia łącznie następujące warunki:

➤ korzysta z ciepła dostarczonego przez system ciepłowniczy np. sieć ciepłownicza, lokalne źródło ciepła.

#### Spełnia kryterium dochodowe:

➤ **3 272,69 zł** - wysokość przeciętnego dochodu w gospodarstwie domowym jednoosobowym;

- **2 454,52 zł na osobę** - wysokość przeciętnego dochodu w gospodarstwie domowym wieloosobowym;
- jednoskładnikowa cena ciepła netto stosowana w rozliczeniach z odbiorcami ciepła w danej grupie taryfowej wynosi powyżej 170 zł /GJ (gigadzul).

GOPS w Smołdzinie z siedzibą w Gardnie Wielkiej nie realizuje wypłat bonu ciepłowniczego. Wynika to z faktu, że na terenie naszej gminy nie funkcjonuje systemowa sieć ciepłownicza dostarczana przez przedsiębiorstwo energetyczne.

Gminny Ośrodek Pomocy Społecznej w Smołdzinie wraz z Partnerem Stowarzyszeniem Aktywności Lokalnej „Razem zrobimy wiele” uzyskał dofinansowanie w kwocie **2.831.572,22 zł** ze środków Unii Europejskiej w ramach programu regionalnego Fundusze Europejskie dla Pomorza 2021 - 2027 do realizacji projektu „**Kompleksowe wsparcie mieszkańców Gminy Smołdzino poprzez usługi społeczne**”.

Od marca 2025 r. do grudnia 2025 r. trwała pierwsza edycja projektu „Kompleksowe wsparcie mieszkańców Gminy Smołdzino poprzez usługi społeczne”, w której wzięło udział **43** osoby. W okresie tym zrealizowano wszystkie zadania przewidziane w projekcie takie jak:

- indywidualna diagnoza sytuacji problemowej rodzin **72** godziny w kwocie **10.728,00 zł**;
- warsztaty prozdrowotne, w tym z zakresu profilaktyki uzależnień dla dzieci/młodzieży w wymiarze **64** godzin w kwocie **13.250,00 zł**;
- warsztaty prozdrowotne, w tym z zakresu profilaktyki uzależnień dla rodziców/opiekunów w wymiarze **32** godzin w kwocie **6.000 zł**;
- indywidualne specjalistyczne wsparcie rodzin zgodnie ze zdiagnozowanymi potrzebami w wymiarze **186** godzin w kwocie **36.270,00 zł**
- logopeda w wymiarze **112** godzin;
- dietetyk w wymiarze **25** godziny;
- psycholog w wymiarze **14** godzin;
- fizjoterapeuta w wymiarze **35** godzin;
- warsztaty Bezpieczny Dom w wymiarze **48** godzin w kwocie **8.000,00 zł**;
- warsztat rozwoju talentów w wymiarze **50** godzin w kwocie **16.250,00 zł**;
- warsztat deficyt w nauce w wymiarze **34** godzin w kwocie **11.050,00 zł**;

- wsparcie rodzin wspierających **8.441,56 zł** - zwrot kosztów związanych z udzielanym wsparciem;
- warsztaty twórcze spędzanie czasu z dzieckiem w wymiarze **20** godzin w kwocie **4.400 zł**.

Gminny Ośrodek Pomocy Społecznej w Smołdzinie z siedzibą w Gardnie Wielkiej w swojej pracy, poza obowiązkiem wypłaty świadczeń wynikających z ustaw o pomocy społecznej, dodatkach mieszkaniowych, świadczeniach rodzinnych, pomocy osobom uprawnionym do alimentów, podejmuje szereg działań zmierzających do życiowego usamodzielniania osób i rodzin korzystających z pomocy społecznej oraz ich integracji ze środowiskiem w ramach m. in. ustawy o przeciwdziałaniu przemocy domowej, wspierania rodziny i systemie pieczy zastępczej. Obecnie możliwość na realizację tego rodzaju działań dają środki zewnętrzne, co nasza jednostka bardzo intensywnie wykorzystuje poszerzając ofertę wsparcia dla mieszkańców gminy. Uzyskiwane rezultaty są bardzo wymierne – nasi klienci zyskują nowe kwalifikacje, podwyższając swoją konkurencyjność na rynku pracy, zdobywają nowe umiejętności, wzrasta ich motywacja i chęć do zmiany trudnej sytuacji, w której się znaleźli, ale również podejmują zatrudnienie, usamodzielniając się i rezygnując tym samym ze wsparcia systemu pomocy społecznej. Kładziemy duży nacisk na podnoszenie jakości świadczonych przez GOPS usług, dlatego pracownicy ośrodka stale podnoszą swoje kwalifikacje, rozwijają umiejętności personalne i zawodowe, utrzymują współpracę z innymi instytucjami pomocy społecznej, a także z Ministerstwem Pracy i Polityki Społecznej.

GOPS prowadzi stronę internetową [www.gops-smoldzino.pl](http://www.gops-smoldzino.pl), BIP oraz profil Facebook, gdzie na bieżąco publikuje informacje na temat realizowanych działań, oferty wsparcia kierowanego do mieszkańców gminy oraz kryteriów przyznawania pomocy tak, aby klienci GOPS mieli pełny dostęp do prowadzonych zadań.

## 6.1. Ochrona zdrowia

**Na terenie Gminy Smołdzino funkcjonują następujące podmioty lecznicze:**

### **Samodzielny Publiczny Zakład Opieki Zdrowotnej w Smołdzinie**

ul. Ogrodowa 12,

76-214 Smołdzino

tel. 59 8117 376.

Numer w Rejestrze Podmiotów Wykonujących Działalność Leczniczą: 000000011553.

SP ZOZ działa na podstawie:

- ustawy z dnia 15 kwietnia 2011 r. o działalności leczniczej (Dz. U. z 2020 poz. 295 ze zm.);
- przepisów wykonawczych;
- uchwały Nr 1/3/98 Rady Gminy w Smołdzinie z dnia 2 listopada 1998 r. w sprawie przekształcenia publicznych zakładów opieki zdrowotnej w samodzielny publiczny zakład opieki zdrowotnej;
- Statutu SP ZOZ w Smołdzinie nadanego Uchwałą Nr XXVIII/225/2012 Rady Gminy Smołdzino z dnia 22 czerwca 2012 roku.

Zakład jest samodzielną jednostką organizacyjną, jest podmiotem leczniczym niebędącym przedsiębiorcą. Podstawą działalnością Zakładu jest udzielanie świadczeń zdrowotnych z zakresu podstawowej opieki zdrowotnej w warunkach ambulatoryjnych i domowych, w miejscu zamieszkania lub pobytu osób potrzebujących tych świadczeń i objętych kontraktem. Świadczenia podstawowej opieki zdrowotnej obejmują swoim zakresem świadczenia profilaktyczne, diagnostyczne, lecznicze i pielęgnacyjne z zakresu medycyny ogólnej, rodzinnej i pediatrii.

Organami Zakładu są: Kierownik Zakładu i Rada Społeczna.

SP ZOZ w Smołdzinie działa od poniedziałku do piątku w godzinach od 8:00 do 18:00.

Placówka dostosowana jest do potrzeb osób niepełnosprawnych.

### **Strukturę organizacyjną Zakładu stanowią komórki organizacyjne:**

- Gabinet podstawowej opieki zdrowotnej w Smołdzinie przy ul. Ogrodowej 12;
- Gabinet pielęgniarki środowiskowo - rodzinnej w Smołdzinie przy ul. Ogrodowej 12;

- Gabinet podstawowej opieki zdrowotnej w Gardnie Wielkiej przy ul. Plac Wolności 7;
- Gabinet pielęgniarki środowiskowo-rodzinnej w Gardnie Wielkiej przy ul. Plac Wolności 7.

Działalność placówki w Gardnie Wielkiej za zgodą NFZ została zawieszona z powodu trwającego remontu. Wszyscy pacjenci mogą korzystać z opieki medycznej w placówce w Smołdzinie.

Dane teleadresowe Samodzielnego Publicznego Zakładu Opieki Zdrowotnej:

e- mail: [smoldzino.spzoz@wp.pl](mailto:smoldzino.spzoz@wp.pl)

adres strony internetowej: [www.bip.spzoz.smoldzino.com.pl](http://www.bip.spzoz.smoldzino.com.pl)

### Przychodnia Rodzinna Niepubliczny Zakład Opieki Zdrowotnej

ul. Bema 12

76-214 Smołdzino

tel. 59 8 117 330

kom. 601 550 120

Numer w Rejestrze Podmiotów Wykonujących Działalność Leczniczą: 000000023254.

Celem NZOZ - u jest udzielanie świadczeń zdrowotnych z zakresu podstawowej opieki zdrowotnej w warunkach ambulatoryjnych i domowych. Świadczenia podstawowej opieki zdrowotnej obejmuje swoim zakresem świadczenia profilaktyczne, diagnostyczne, lecznicze i pielęgnacyjne z zakresu medycyny rodzinnej.

Ww. zakład działa od poniedziałku do piątku od 8:00 do 18:00.

Placówka dostosowana jest do potrzeb osób niepełnosprawnych.

### NORDMEDIC Spółka z ograniczoną odpowiedzialnością

Misją firmy Nordmedic jest zapewnienie profesjonalnej, długofalowej opieki medycznej i pielęgniarskiej oraz efektywna rehabilitacja pacjentów, pozwalająca na jak najszybszą poprawę ich zdrowia i podniesienie jakości życia. Świadczenia zdrowotne udzielane przez firmę Nordmedic na terenie Gminy Smołdzino realizowane są w dwóch zakładach:

### Zakład Opiekuńczo–Lecznicy Nordmedic w Gardnie Wielkiej

ul. Plac Wolności 1

76-213 Gardna Wielka

Zakład Opiekuńczo - Lecznicy zajmuje się stacjonarną opieką długoterminową. ZOL udziela całodobowych świadczeń zdrowotnych, obejmujących leczenie, pielęgnację i rehabilitację. Do zakładu przyjmowane są osoby, które nie wymagają hospitalizacji, mają zakończony proces diagnozowania, leczenia operacyjnego, jednak ze względu na stan swojego zdrowia i stopień niepełnosprawności oraz brak możliwości funkcjonowania w środowisku domowym wymagają stałego nadzoru medycznego. Ośrodek zapewnia leczenie farmakologiczne, dietetyczne, materiały opatrunkowe i medyczne, pielęgnację, efektywną rehabilitację bierną i czynną oraz terapię zajęciową. Przeciwwskazaniem do pobytu w ZOL są stany chorobowe wymagające wentylacji mechanicznej, choroba nowotworowa, zaburzenia i choroby psychiczne, uzależnienie od alkoholu lub środków psychoaktywnych. W zakładzie znajduje się gabinet rehabilitacji, logopedii, terapii zajęciowej i psychologicznej.

ZOL udziela świadczeń zdrowotnych na podstawie umów zawartych z NFZ oraz dla pacjentów prywatnych.

### Zakład Rehabilitacji Ambulatoryjnej Nordmedic w Gardnie Wielkiej

ul. Plac Wolności 1

76-213 Gardna Wielka

Zakład Rehabilitacji przyjmuje pacjentów w ramach NFZ oraz prywatnych. Ośrodek powstał w 2017 r., jest nowoczesny oraz w pełni wyposażony w najwyższej klasy sprzęt medyczny. Zapewnia szeroki zakres zabiegów, profesjonalną i kompleksową opiekę fizjoterapeutów oraz efektywną rehabilitację. Ośrodek świadczy również usługi w ramach rehabilitacji domowej dla pacjentów, którzy z różnych przyczyn nie mogą uczestniczyć w zabiegach rehabilitacji ambulatoryjnej. W rehabilitacji domowej NFZ finansuje do 80 dni zabiegowych w roku kalendarzowym, do 5 zabiegów dziennie. Skierowanie na rehabilitację może być wystawione przez lekarza podstawowej opieki zdrowotnej lub specjalistę rehabilitacji, reumatologii, neurologii, chirurgii i pokrewnych. Świadczenia rehabilitacji w warunkach domowych nie mogą być łączone ze świadczeniami

realizowanymi w zakresie hospicjum domowego lub domowej opieki długoterminowej. Rehabilitacją domową w ramach NFZ mogą zostać objęci pacjenci z następującymi schorzeniami:

- chorobami przewlekłe postępującymi, w szczególności: miopatią, chorobą Parkinsona, chorobą Alzheimera, stwardnieniem rozsianym, zapaleniem wielomięśniowym;
- chorobami zwyrodnieniowymi stawów biodrowych lub kolanowych, po zabiegach endoprotezoplastyki stawu – przez okres 6 miesięcy od dnia wykonania operacji;
- urazami kończyn dolnych – przez okres 6 miesięcy od dnia powstania urazu;
- ogniskowymi uszkodzeniami mózgu (stanami po zatorach mózgowych, udarach krwotocznych mózgu, urazach) – przez okres do 12 miesięcy od dnia powstania ogniskowego uszkodzenia mózgu;
- ciężkimi uszkodzeniami centralnego i obwodowego układu nerwowego odpowiadającymi 5 stopniowi w skali Rankina;
- uszkodzeniem rdzenia kręgowego – przez okres 12 miesięcy od dnia powstania uszkodzenia rdzenia kręgowego;
- oraz osoby w stanie wegetatywnym.

Telefon do rejestracji: 535 030 500.

Adres strony internetowej: [www.nordmedic.pl](http://www.nordmedic.pl)

### **Niepubliczny Zakład Opieki Zdrowotnej MEDEX – PORADNIA STOMATOLOGICZNA**

Zakład świadczy usługi w zakresie stomatologii ogólnej w lokalu Samodzielnego Publicznego Zakładu Opieki Zdrowotnej w Smołdzinie przy ul. Ogrodowej 12.  
Telefon: 605 540 607.

### **Indywidualna Praktyka Lekarska – Maciej Sobczyński Lekarz Dentysta**

ul. Jeziorna 32

76-214 Smołdzino

tel. 607 996 130

Na terenie Gminy Smołdzino działa jedna [apteka CALENDULA](#), która mieści się w budynku Samodzielnego Publicznego Zakładu Opieki Zdrowotnej w Smołdzinie przy ul. Ogrodowej 12.

Czynna:

poniedziałek	08:00–16:00
wtorek	08:00–16:00
środa	08:00–16:00
czwartek	08:00–17:00
piątek	08:00–16:00
Tel. 505 965 470	

## 6.2. Policja

Ochrona bezpieczeństwa i porządku publicznego należy do podstawowych funkcji państwa. Jedną z instytucji państwa realizujących zadania w zakresie bezpieczeństwa wewnętrznego jest Policja – umundurowana i uzbrojona formacja służąca społeczeństwu i przeznaczona do ochrony bezpieczeństwa ludzi oraz do utrzymywania bezpieczeństwa i porządku publicznego.

Zgodnie z Ustawą o Policji, jednym z jej podstawowych zadań jest ochrona zdrowia i życia ludzi oraz mienia przed bezprawnymi zamachami naruszającymi te dobra, jak również wykrywanie przestępstw i ściganie ich sprawców. Równie istotna jest rola Policji w zapewnieniu spokoju w miejscach publicznych oraz w środkach publicznego transportu i komunikacji publicznej, w ruchu drogowym i na wodach przeznaczonych do powszechnego korzystania.

Do zadań Policji należy także kontrola przestrzegania przepisów porządkowych i administracyjnych, obowiązujących w miejscach publicznych oraz inicjowanie i organizowanie działań mających na celu zapobieganie popełnianiu przestępstw i wykroczeń oraz zjawiskom kryminogennym.

## Bezpieczeństwo

Statystyka zdarzeń drogowych w podziale na gminy powiatu słupskiego.

Gmina	2025				2024				2023			
	Liczba wypadków	Liczba zabitych	Liczba rannych	Liczba kolizji	Liczba wypadków	Liczba zabitych	Liczba rannych	Liczba kolizji	Liczba wypadków	Liczba zabitych	Liczba rannych	Liczba kolizji
SMOŁDZINO - OBSZAR WIEJSKI	2	0	2	10	1	0	1	18	0	0	0	13
USTKA - OBSZAR MIEJSKI	7	0	7	110	6	0	8	123	8	0	8	119
USTKA - OBSZAR WIEJSKI	6	0	6	82	6	0	8	103	10	0	11	122

Z przedstawionych danych wynika, że liczba wypadków drogowych na terenie powiatu słupskiego spadła o 23 zdarzenia w odniesieniu do analogicznego okresu roku 2024. Wzrosła natomiast liczba wypadków drogowych z ofiarami śmiertelnymi o 1 zdarzenie. Największa liczba zdarzeń drogowych (wypadki i kolizje) miała miejsce w lipcu 108 zdarzeń i sierpniu 110 zdarzeń. Pomimo prowadzonych działań profilaktycznych oraz akcji kontrolnych w 2025 roku na terenie działania KMP w Słupsku liczba wypadków drogowych i kolizji drogowych spowodowanych przez nietrzeźwych sprawców utrzymuje się nadal na poziomie kilkudziesięciu zdarzeń rok do roku. W związku z tym należy kontynuować działania ukierunkowane pod kątem ujawniania nietrzeźwych uczestników ruchu drogowego.

Na terenie Gminy Smółdzino w 2025 roku policjanci KP w Ustce przeprowadzili łącznie **257** interwencji, z czego najwięcej w m. Smółdzino oraz Gardna Wielka. Wykaz interwencji przedstawia się następująco:

- Bukowa – **6**
- Smółdzino – **78**
- Siecie - **8**
- Smółdziński Las – **15**
- Czysta – **15**
- Stojcino – **5**
- Gardna Mała – **14**

- Wierzchocino – 5
- Gardna Wielka – 67
- Witkowo – 4
- Kluki – 3
- Wysoka – 12
- Komnino – 5
- Żelazo – 7
- Łokciowe – 4
- Retowo – 7

Kolizje – 27

Kradzież z włamaniem – 3

Nietrzeźwy kierujący – 4

Interwencje domowe - 26 (2 NK)

## Współpraca z innymi podmiotami

Na stan bezpieczeństwa publicznego, a przede wszystkim na subiektywne poczucie bezpieczeństwa przez społeczność lokalną, istotny wpływ ma ilość patroli pełniących służbę zewnętrzną. Aby zapewnić jak największą liczbę służb tworzone były wspólne patrole funkcjonariuszy Komendy Miejskiej Policji w Słupsku z innymi instytucjami stojącymi na straży porządku prawnego na terenie Miasta Słupska i powiatu słupskiego.

## Wnioski

Bezpieczeństwo jednoznacznie kojarzy się z porządkiem, spokojem oraz zdolnością do zorganizowanego i szybkiego reagowania wobec wszelkich form naruszenia prawa. Bezpieczeństwo obywateli zależy od prowadzenia wspólnej polityki przeciwdziałania zagrożeniom, do czego konieczne jest m. in. zmobilizowanie całego potencjału społeczności lokalnej i skoncentrowanie wielu rozproszonych działań w jeden, zorganizowany nurt.

Należy dążyć do utrzymania pozytywnego wizerunku Policji poprzez nawiązywanie wszelkimi możliwymi sposobami jak najbliższych kontaktów z lokalnym społeczeństwem, które w dalszym ciągu będzie przynosić stale rosnącą poprawę stanu bezpieczeństwa na terenie powiatu słupskiego.

## **6.3. Gminny Program Profilaktyki i Rozwiązywania Problemów Alkoholowych oraz Przeciwdziałania Narkomanii**

Gminny Program Profilaktyki i Rozwiązywania Problemów Alkoholowych oraz Przeciwdziałania Narkomanii w Gminie Smołdzino na 2025 r. określał cele i zadania w zakresie profilaktyki oraz rozwiązywania problemów wynikających z nadużywania alkoholu, narkotyków i innych środków psychoaktywnych oraz przemocy w rodzinie.

Realizacja programu miała na celu ograniczenie występowania negatywnych zjawisk będących skutkiem nadużywania alkoholu, narkotyków i innych uzależnień, rozwój działań związanych z profilaktyką i rozwiązywaniem problemów uzależnień i wzrost społecznej świadomości w tej tematyce.

Program uwzględniał cele operacyjne dotyczące profilaktyki i rozwiązywania problemów alkoholowych określone w Narodowym Programie Zdrowia oraz wytyczne Krajowego Centrum Przeciwdziałania Uzależnieniom.

Sposoby realizacji zadań ujętych w programie dostosowane były do potrzeb i możliwości ich realizacji, w oparciu o posiadane zasoby.

Program skierowany był do wszystkich mieszkańców Gminy Smołdzino, w szczególności:

- osób i rodzin z problemem alkoholowym lub narkotykowym;
- osób współuzależnionych;
- osób i rodzin zagrożonych wykluczeniem społecznym;
- dzieci i młodzieży szkolnej, nauczycieli, rodziców, konsumentów i sprzedawców napojów alkoholowych;
- przedstawicieli instytucji i służb pracujących w zakresie profilaktyki i rozwiązywania problemów uzależnień.

Głównym celem programu było ograniczenie, eliminowanie i łagodzenie zagrożeń szkód zdrowotnych i zaburzeń życia rodzinnego, wynikających ze spożywania napojów alkoholowych i innych substancji psychoaktywnych oraz uzależnień behawioralnych poprzez podnoszenie poziomu wiedzy i świadomości mieszkańców Gminy Smołdzino.

Zadania wynikające z Gminnego Programu były realizowane przez Urząd Gminy w Smołdzinie – Pełnomocnika ds. Rozwiązywania Problemów Alkoholowych i Przeciwdziałania Narkomanii we współpracy z Gminną Komisją ds. Rozwiązywania Problemów Alkoholowych oraz szkołą i służbami realizującymi zadania z zakresu profilaktyki i rozwiązywania problemów alkoholowych.

**Gminna Komisja Rozwiązywania Problemów Alkoholowych (GKRPA) w Smołdzinie** powołana w celu inicjowania działań związanych z profilaktyką i rozwiązywaniem problemów alkoholowych oraz podejmowania czynności do orzeczenia o zastosowaniu wobec osób uzależnionych od alkoholu obowiązku poddania się leczeniu w zakładzie leczenia odwykowego pracowała w dwóch zespołach roboczych tj. zespole do spraw motywowania do leczenia oraz zespole do spraw kontroli przestrzegania zasad warunków korzystania z zezwoleń na sprzedaż lub podawanie napojów alkoholowych. W 2025 roku GKRPA spotkała się na **11 posiedzeniach**.

#### **W trakcie roku zrealizowano następujące zadania:**

Zwiększenie dostępności pomocy terapeutycznej i rehabilitacyjnej dla osób uzależnionych od alkoholu i ich rodzin:

- Przyjęto **9 wniosków** o zdiagnozowanie problemu alkoholowego i podjęcie działań wobec osób nadużywających alkoholu.

<b>Liczba złożonych wniosków.</b>	<b>Wnioski złożone przez członków rodziny.</b>	<b>Wnioski złożone przez Policję.</b>
9	6	3

- Wystosowano **15 zaproszeń** na posiedzenia Zespołu ds. motywowania do leczenia, wobec których wystąpiło uzasadnione podejrzenie o nadużywanie

alkoholu, celem wszczęcia lub kontynuowania postępowania do zobowiązania poddaniu się leczeniu odwykowemu.

- Przeprowadzono z **7 osobami** rozmowy interwencyjno – motywujące na temat szkodliwości oraz zagrożeń związanych z nadmiernym spożywaniem alkoholu wobec, których prowadzono postępowania w celu zdiagnozowania uzależnienia.
- Przeprowadzono rozmowy z **6 członkami** rodzin osób, wobec których rozpoczęto procedurę zobowiązania do leczenia odwykowego.
- Prowadzono działalność informacyjną w zakresie problemów związanych z uzależnieniem od alkoholu, a w szczególności: rozpowszechniano adresy placówek prowadzących terapię leczenia odwykowego, udzielano informacji dotyczących możliwości podjęcia leczenia, ustalano terminy leczenia w ośrodkach terapii uzależnień.
- Skierowano **4 osoby** do biegłych celem przeprowadzenia badania i wydania opinii w przedmiocie uzależnienia.
- Monitorowano przebieg leczenia **9 osób**.
- Wystosowano **3 wnioski** do Sądu Rejonowego w Słupsku o zobowiązanie do podjęcia leczenia odwykowego.

Udzielanie rodzinom, w których występują problemy alkoholowe, pomocy psychospołecznej i prawnej, a w szczególności ochrony przed przemocą w rodzinie. Mieszkańcy gminy, w tym osoby uzależnione oraz ich rodziny mogły skorzystać z nieodpłatnej pomocy psychologicznej w ramach świadczonych usług psychologa, który pełnił dyżury w Urzędzie Gminy Smółdzino oraz GOK w Smółdzinie (jeśli zachodziła taka potrzeba). W ramach świadczonych usług psycholog udzielał porad i konsultacji, prowadził rozmowy motywujące, udzielał wsparcia i pomocy. Ogółem do psychologa zgłosiło się **7 osób**.

Osoby z problemem uzależnienia od alkoholu i narkomanii ponadto mogły uzyskać pomoc w następujących instytucjach:

- Urzędzie Gminy Smołdzino;
- Gminnym Ośrodkiem Pomocy Społecznej w Smołdzinie z siedzibą w Gardnie Wielkiej;
- Gminnym Zespole Interdyscyplinarnym działającym przy Gminnym Ośrodku Pomocy Społecznej w Smołdzinie z siedzibą w Gardnie Wielkiej;
- Posterunku Policji w Smołdzinie z siedzibą w Gardnie Wielkiej;
- Poradni Terapii Uzależnień w Słupsku.

Z danych Gminnego Ośrodka Pomocy Społecznej w Smołdzinie z siedzibą w Gardnie Wielkiej wynika, iż w roku 2025 objął on wsparciem (w różnych formach pomocy społecznej) **245 osób** z **128 rodzin**, w tym **15 rodzin** z powodu alkoholizmu.

Gminny Ośrodek Pomocy Społecznej w Smołdzinie z siedzibą w Gardnie Wielkiej wspiera rodziny w trudnych sytuacjach życiowych, w tym w prawidłowym wypełnianiu funkcji opiekuńczo – wychowawczej poprzez asystenturę rodziny. W roku 2025 objętych asystenturą było **8 rodzin**.

Prowadzenie profilaktycznej działalności informacyjnej i edukacyjnej w zakresie rozwiązywania problemów alkoholowych, w szczególności dla dzieci i młodzieży, w tym prowadzenie pozalekcyjnych zajęć sportowych i rekreacyjnych, a także działań na rzecz dożywiania dzieci uczestniczących w pozalekcyjnych programach opiekuńczo-wychowawczych i socjoterapeutycznych.

W 2025 roku do Gminnej Komisji Rozwiązywania Problemów Alkoholowych wpłynęły **3 wnioski** o dofinansowanie programów profilaktycznych złożonych przez:

- Zespół Szkolno – Przedszkolny w Smołdzinie (2 wnioski);
- Gminny Ośrodek Pomocy Społecznej w Smołdzinie z siedzibą w Gardnie Wielkiej (1 wniosek).

## Zestawienie dofinansowanych programów profilaktycznych w 2025 r.

Lp.	Nazwa programu	Autor / realizator programu	Liczba uczestników	Kwota dofinansowana z GPPiRPA oraz PN
1.	„Używkom mówię NIE! i planuję żyć szczęśliwie.”	Zespół Szkolno - Przedszkolny w Smołdzinie	24 osoby	4 594,00 zł
2.	„Mądrze w dorosłość”	Zespół Szkolno - Przedszkolny w Smołdzinie	42 osoby	5 706,00 zł
3.	„Program Profilaktyczny Placówki Wsparcia Dziennego - Świetlicy w Żelazie na 2025 rok.”	Gminny Ośrodek Pomocy Społecznej w Smołdzinie z siedzibą w Gardnie Wielkiej	15 osób	54 906,16 zł

**Zespół Szkolno – Przedszkolny w Smołdzinie** realizował Szkolny Program Profilaktyczno - Wychowawczy dostosowany do potrzeb rozwojowych uczniów i obejmował wszystkie treści i działania o charakterze wychowawczym i profilaktycznym, wynikającym z przeprowadzonej przez szkołę diagnozy potrzeb i problemów.

**Psycholog, pedagog specjalny, pedagog szkolny oraz wychowawcy** prowadzili z młodzieżą rozmowy profilaktyczno – wychowawcze, podczas których poruszana była tematyka związana z uzależnieniami, w tym od alkoholu, narkotyków i uzależnień behawioralnych.

**Gminny Ośrodek Kultury w Smołdzinie** prowadził działalność profilaktyczną poprzez organizowanie czasu wolnego mieszkańcom Gminy Smołdzino. Aktywne uczestnictwo dzieci, młodzieży i dorosłych w zajęciach, udział w imprezach kulturalnych

były znakomitą alternatywą wobec używania środków alkoholowych, odurzających oraz uzależnień behawioralnych.

W ramach świadczonej pomocy przez GOPS od 2015 r., funkcjonuje **Placówka Wsparcia Dziennego w formie specjalistycznej i opiekuńczej**. W roku 2025 r., opieką objętych było **15 dzieci**.

### **Wspomaganie działalności instytucji, stowarzyszeń i osób fizycznych, służącej rozwiązywaniu problemów alkoholowych**

Sfinansowano szkolenia dla członków GKRPA oraz Pełnomocnika ds. Rozwiązywania Problemów Alkoholowych i Przeciwdziałania Narkomanii w zakresie profilaktyki uzależnień. Sfinansowano szkolenie: Procedura "NIEBIESKIEJ KARTY" - praktyczne rozwiązania problemów występujących w pracy w Zespole Interdyscyplinarnym i grupach diagnostyczno - pomocowych dla pracowników Gminnego Ośrodka Pomocy Społecznej w Smołdzinie z siedzibą w Gardnie Wielkiej, będących członkami Zespołu Interdyscyplinarnego.

### **Podejmowanie interwencji w związku z naruszeniem przepisów określonych w art. 13 i 15 ustawy o wychowaniu w trzeźwości i przeciwdziałaniu alkoholizmowi oraz występowanie przed sądem w charakterze oskarżyciela publicznego**

Monitorowano punkty sprzedaży i podawania napojów alkoholowych (skontrolowano **6 placówek** prowadzących sprzedaż lub sprzedaż i podawanie napojów alkoholowych). Celem kontroli było sprawdzenie przestrzegania przez sprzedawców przepisów wynikających z ustawy o wychowaniu w trzeźwości i przeciwdziałaniu alkoholizmowi. W trakcie kontroli nie stwierdzono rażącego naruszenia prawa.

Zaopiniowano **7 wniosków** o wydanie zezwoleń na sprzedaż napojów alkoholowych zgodnie z Uchwałą Nr XLVI/288/2018 z dnia 5 czerwca 2018 r. Rady Gminy Smołdzino w sprawie ustalenia maksymalnej liczby zezwoleń na sprzedaż napojów alkoholowych na terenie Gminy Smołdzino oraz odstępstw od zakazu spożywania napojów alkoholowych w określonych miejscach publicznych.

**Liczba punktów sprzedaży napojów alkoholowych na terenie Gminy Smołdzino w 2025 r.**

Lp.	Rodzaj punktów sprzedaży	Liczba punktów sprzedaży	Liczba wydanych zezwoleń	W tym liczba wydanych zezwoleń o zawartości alkoholu		
				A do 4,5% alkoholu oraz piwa	B pow. 4,5% do 18% (z wyjątkiem piwa)	C pow. 18%
1.	Punkty detaliczne	11	2	1	0	1
2.	Punkty gastronomiczne	15	6	4	1	1
3	Ogółem	26	8	5	1	2

Na realizację zadań ujętych w Gminnym Programie Profilaktyki i Rozwiązywania Problemów Alkoholowych oraz Przeciwdziałania Narkomanii w Gminie Smołdzino na 2025 rok zaplanowano środki w wysokości **215 074,75 zł.**

**Wydatkowano 90 789,89 zł.**

Rozdział - paragraf	Plan (w zł) po zmianach	Wykonanie (w zł)	Wyszczególnienie wydatku
85153-4210	2.000,00	0,00	Nie dokonano wydatków.
85153 - 4210	1.000,00	0,00	Nie dokonano wydatków.
85153 - 4300	2.000,00	0,00	Nie dokonano wydatków.
85153 - 4300	1.000,00	0,00	Nie dokonano wydatków.
85154 - 3030	6.000,00	121,90	Zwrot kosztów przejazdu na szkolenie członka GKRPA.
85154 - 4110	1.200,00	0,00	Nie dokonano wydatków.

85154 - 4110	500,00	0,00	Nie dokonano wydatków.
85154 - 4120	1.100,00	0,00	Nie dokonano wydatków.
85154 - 4120	400,00	0,00	Nie dokonano wydatków.
85154 - 4170	50.000,00	18.880,00	Wynagrodzenia dla członków Gminnej Komisji Rozwiązywania Problemów Alkoholowych za udział w posiedzeniach, wynagrodzenia z tytułu umów zleceń m.in.: wynagrodzenia psychologa.
85154 - 4170	12.000,00	8.700,00	Wynagrodzenia instruktorów zajęć w ramach zawartych umów zleceń.
85154 - 4190	3.000,00	0,00	Nie dokonano wydatków.
85154 - 4210	25.967,38	9.340,00	Zakup biletów wstępu: do Kopalni Złota w Złotym Stoku, Parku Wodnego Tropikana, Energlandii, Podziemi Rynku w Krakowie w ramach realizowanych programów profilaktycznych.
85154 - 4210	21.407,37	2.176,16	Zakup materiałów w celu organizacji warsztatów kreatywnych, w tym ceramicznych, zajęć specjalistycznych z zakresu pedagogiki i umiejętności społecznych, artykułów spożywczych, biletów do Multikina, w ramach realizowanego Programu Profilaktycznego w Placówce Wsparcia Dziennego – Świetlicy w Żelazie.
85154 - 4300	34.000,00	27.015,00	Usługi szkoleniowe dla członków GKRPA oraz różnych grup zawodowych w zakresie profilaktyki uzależnień. Organizacja wypoczynku letniego dla dzieci i młodzieży uczęszczających do Placówki Wsparcia Dziennego - Świetlicy w Żelazie, w ramach

			realizowanego Programu Profilaktycznego.
85154 - 4300	37.000,00	21.545,00	Usługi terapeutyczne (profilaktyczne). Przeprowadzenie warsztatów ceramicznych. usługa transportowa, usługa gastronomiczna, koszty wysyłki zakupu materiałów na warsztaty kreatywne w ramach realizowanego Programu Profilaktycznego w Placówce Wsparcia Dziennego - Świetlicy w Żelazie.
85154 - 4360	500,00	265,68	Usługi telekomunikacyjne
85154 - 4390	6.000,00	2 000,00	Koszty obejmujące wykonanie opinii w przedmiocie uzależnienia od alkoholu.
85154 - 4610	4.000,00	246,15	Koszty sądowe i komornicze od wniosków GKRPA o zobowiązanie do podjęcia leczenia odwykowego.
85154 - 4700	6.000,00	500,00	Szkolenia pracowników niebędących członkami korpusu służby cywilnej.
Razem	215.074,75	90 789,89	

## 7. Zarządzanie kryzysowe

**Zarządzanie kryzysowe** – to działalność organów administracji publicznej będąca elementem kierowania bezpieczeństwem narodowym, która polega na zapobieganiu sytuacjom kryzysowym, przygotowaniu do podejmowania nad nim kontroli w drodze zaplanowanych działań, reagowaniu w przypadku wystąpienia sytuacji kryzysowych oraz odtwarzaniu infrastruktury lub przywracaniu jej pierwotnego charakteru.

**Sytuacja kryzysowa** – to stan narastającej destabilizacji powodujący intensywne, trwałe i długofalowe pogorszenie funkcjonowania społeczeństwa i państwa. Charakteryzuje się eskalacją zagrożenia, utratą kontroli nad ograniczeniem skutków zdarzenia (sytuacji kryzysowej) przez poszczególne służby, inspekcje lub straże. Sytuacja taka, może również, powodować ujemne skutki w gospodarce, a także może mieć wpływ na stosunki zagraniczne.

**Reagowanie kryzysowe** – to bieżące działania służb ratowniczych przeciwdziałające wszelkim zdarzeniom – zagrażające zdrowiu i życiu obywateli lub środowisku – zmierzające do ograniczenia lub zlikwidowania ich skutków oraz niesienia pomocy poszkodowanym (jest jedną z faz zarządzania kryzysowego).

### Zarządzanie kryzysowe na poziomie Gminy Smóldzino

Organem właściwym w sprawach zarządzania kryzysowego na terenie Gminy Smóldzino jest Wójt. Do zadań Wójta w sprawach zarządzania kryzysowego należy kierowanie działaniami związanymi z monitorowaniem, planowaniem, reagowaniem i usuwaniem skutków zagrożeń na terenie gminy oraz realizacja zadań z zakresu planowania cywilnego. Wśród zadań z planowania cywilnego do obowiązków Wójta należy realizacja zaleceń do gminnego planu reagowania kryzysowego oraz opracowywanie i przedkładanie staroście do zatwierdzenia gminnego planu reagowania kryzysowego. Wójt na terenie gminy jest również organem właściwym do zarządzania, organizowania i prowadzenia szkoleń, ćwiczeń i treningów z zakresu reagowania na potencjalne

zagrożenia oraz wykonywania przedsięwzięć wynikających z planu operacyjnego funkcjonowania gminy.

Swoje zadania Wójt wykonuje przy pomocy komórki organizacyjnej urzędu gminy właściwej w sprawach zarządzania kryzysowego. Organem pomocniczym Wójta w zarządzaniu kryzysowym jest również Gminny Zespół Zarządzania Kryzysowego. Został on powołany przez Wójta Zarządzeniem Nr 75/2018 z dnia 10 października 2018 r. Zespół działa w oparciu o „Regulamin działania Gminnego Zespołu Zarządzania Kryzysowego”.

#### **W skład zespołu wchodzi:**

- Członkowie stali – pracownicy urzędu;
- Przedstawiciele gminnych jednostek organizacyjnych – kierownicy jednostek organizacyjnych lub osoby przez nich wskazane;
- Członkowie doraźni – pracownicy zespolonych służb, inspekcji i straży, skierowani przez przełożonych do wykonywania zadań w tym zespole na wniosek Wójta oraz przedstawiciele społecznych organizacji ratowniczych;
- Eksperti – osoby posiadające niezbędną wiedzę lub doświadczenie, zaproszone przez Wójta do prac w zespole.

#### **Podstawa prawna działania:**

Gminny Zespół Zarządzania Kryzysowego działa na podstawie następujących aktów prawnych:

- Ustawa z dnia 8 marca 1990 r. o samorządzie gminnym (Dz. U. z 2025 r. poz. 1153 ze zm.)
- Ustawa z dnia 5 grudnia 2024 r. o ochronie ludności i obronie cywilnej (Dz. U. z 2024 r. poz. 1907)
- Zarządzenie Nr 75/2018 Wójta Gminy Smółdzino z dnia 10 października 2018 r. w sprawie powołania Gminnego Zespołu Zarządzania Kryzysowego.

## **System powszechnego ostrzegania i alarmowania**

Zasady informowania ludności o zagrożeniach i sposobach postępowania na wypadek zagrożenia. System informowania, ostrzegania i alarmowania ludności organizowany jest w celu uniknięcia lub zmniejszenia strat osobowych i w mieniu mogących powstać w wyniku dalszego rozwoju zdarzenia lub zagrożenia.

### **Na szczeblu gminy system organizuje się w oparciu o:**

- środki masowego przekazu o zasięgu lokalnym (powiatowym);
- systemy alarmowania sterowane radiowo w oparciu o KM PSP w Słupsku;
- środki łączności telefonicznej;
- środki łączności radiotelefonicznej i teleinformatycznej (internet);
- obwieszczenia i ulotki.

### **Komunikaty informujące, ostrzegające i powiadamiające mieszkańców o zagrożeniach, rozsyła:**

- w sytuacji normalnej – pracownik właściwy ds. zarządzania kryzysowego;
- w sytuacji kryzysowej – System Stałych Dyżurów i GZZK.

### **Ostrzeganie i alarmowanie mieszkańców realizuje się w pierwszej kolejności za pomocą syren**

Informowanie przez Wójta ludności o zagrożeniach i sposobach postępowania odbywa się w dwóch wariantach, obligatoryjnym tzn. takim, który wynika jednoznacznie z przepisów prawa (Wójt musi w określonych sytuacjach informować społeczeństwo o zagrożeniach) oraz w wariantcie uznaniowym, który wynika z decyzji Wójta o konieczności podjęcia działań informowania.

### **Organizacja ratownictwa, opieki medycznej i pomocy społecznej oraz pomocy psychologicznej**

#### **➤ RATOWNICTWO**

Organizacja ratownictwa w gminie oparta jest na Państwowej i Ochotniczej Straży Pożarnej.

### ➤ OPIEKA MEDYCZNA

Opiera się na działalności Samodzielnych Publicznych Zakładach Opieki Zdrowotnej.

### ➤ POMOC SPOŁECZNA

Obowiązek zapewnienia realizacji zadań pomocy społecznej spoczywa na jednostkach samorządu terytorialnego oraz na organach administracji rządowej w zakresie ustalonym ustawą. Zadania pomocy społecznej w gminach wykonują jednostki organizacyjne ośrodki pomocy społecznej.

Pomoc społeczna udziela się m.in. z powodu zdarzenia losowego i sytuacji kryzysowej, klęski żywiołowej lub ekologicznej.

L.p	Nazwa	Specjalizacja	Adres	Telefon
1.	Gminny Ośrodek Pomocy Społecznej w Smołdzinie z siedzibą w Gardnie Wielkiej	Pomoc potrzebującym	ul. Mickiewicza 20 76-213 Gardna Wielka	59 811 72 74
2.	Środowiskowy Dom Samopomocy w Gardnie Wielkiej	Pomoc osobom niepełnosprawnym	ul. Daszyńskiego 5 76-213 Gardna Wielka	59 846 34 44

Do obowiązkowych zadań z zakresu pomocy społecznej, nałożonych na gminę należy m.in. udzielenie schronienia, zapewnienie posiłku oraz niezbędnego ubrania osobom tego pozbawionym oraz przyznawania i wypłacania zasiłków celowych, w tym na pokrycie wydatków powstałych w wyniku zdarzenia losowego.

### ➤ POMOC PSYCHOLOGICZNA

Gmina udziela pomocy psychologicznej tylko doraźnie.

### ➤ POMOC RELIGIJNA

Pomoc religijną organizują parafie wg. własnych planów.

## Wykaz parafii z terenu gminy Smołdzino

### Parafia Trójcy Świętej w Smołdzinie

ul. Kościelna 1

76-214 Smołdzino

tel. 59 811 72 64

**Proboszcz:** ks. Robert Jakubowski

**Obejmuje zasięgiem miejscowości:** Smołdzino, Smołdziński Las, Łokciowe, Kluki, Człuchy, Żelazo, Wierzchocino, Siecie

**Kościół filialny:** Świętej Rodziny – Smołdziński Las

### Parafia Nawiedzenia Najświętszej Maryi Panny w Gardnie Wielkiej

ul. Plac Wolności 6

76-213 Gardna Wielka

tel. 59 846 34 05

**Proboszcz:** ks. Mieczysław Radochoński

**Obejmuje zasięgiem miejscowości:** Bukowa, Czysta, Dominek, Gardna Mała, Gardna Wielka, Gąbino, Komnino, Osieki Słupskie, Retowo, Stojcino, Wysoka

**Kościół filialny:** Najświętszego Serca Pana Jezusa - Gąbino

## 7.1. Ochotnicza Straż Pożarna

Na terenie Gminy Smołdzino funkcjonuje 5 jednostek Ochotniczych Straży Pożarnych: Smołdzino, Gardna Wielka, Łokciowe, Wierzchocino i Siecie. Odgrywają one istotną rolę w zapewnieniu bezpieczeństwa mieszkańców oraz ochrony mienia i środowiska naturalnego. Dwie jednostki OSP Smołdzino i OSP Gardna Wielka działają w ramach Krajowego Systemu Ratowniczo-Gaśniczego, co umożliwia ich udział w działaniach ratowniczych o szerszym zasięgu.

## Działalność operacyjna

W roku 2025 jednostki OSP z terenu gminy uczestniczyły w zdarzeniach, w tym:

OSP Gardna Wielka

- 15 pożarach;
- 25 miejscowych zagrożeniach;
- 3 alarmach fałszywych.

OSP Smółdzino

- 8 pożarach,
- 27 miejscowych zagrożeniach,
- 3 alarmach fałszywych.

## Wypożyczenie i infrastruktura

Na wyposażeniu jednostek OSP znajdują się lekkie, średnie i ciężkie samochody ratowniczo – gaśnicze oraz specjalistyczne pojazdy pożarnicze. OSP również wyposażony jest w specjalistyczne urządzenia ratownicze, w tym sprzęty hydrauliczne, pompy oraz wyposażenie do ratownictwa medycznego itp. Stan techniczny remiz strażackich jest zróżnicowany – część obiektów została zmodernizowana, natomiast pozostałe wymagają dalszych inwestycji.

## Szkolenia i rozwój

Strażacy regularnie uczestniczą w szkoleniach organizowanych we współpracy z Państwową Strażą Pożarną podnosząc swoje kwalifikacje w zakresie ratownictwa technicznego, medycznego oraz działań przeciwpożarowych.

## Finansowanie

Działalność jednostek OSP finansowana jest głównie z budżetu Gminy Smółdzino oraz środków zewnętrznych, w tym dotacji krajowych. Środki te przeznaczone są na zakup sprzętu, utrzymanie gotowości bojowej oraz modernizację infrastruktury.

- W związku z udzieleniem pomocy finansowej z Powiatu Słupskiego w ramach „Programu dofinansowania ochotniczych straży pożarnych z terenu powiatu słupskiego na 2025” zakupione zostało wyposażenie dla:
  - OSP Gardna Wielka (zestawy podkładów i klinów do stabilizacji pojazdów, mostki przejazdowe, młot, spodnie pilarza, kurtyna wodna, rozsiewacz sorbentu i rękawice techniczne);
  - OSP Wierzchocino (drabina przenośna);
  - OSP Siecie (węże tłoczne, fantom).
- W związku z udzieleniem pomocy finansowej w formie dotacji z Gminy Smołdzino dla trzech jednostek zakupione zostało wyposażenie:
  - OSP Łokciowe (maska do aparatu powietrznego, szelki bezpieczeństwa i ubranie specjalne SYRIUSZ 2);
  - OSP Smołdzino (garaż, przyczepka, narzędzia i drabina);
  - OSP Gardna Wielka (podkrzesywarka STIHL i mundur galowy).
- Gmina Smołdzino pozyskała również środki z budżetu państwa na realizację zadań w ramach Programu Ochrony Ludności i Obrony Cywilnej na zakup sprzętu dla jednostek OSP. W ramach dotacji celowej zostało zakupione:
  - OSP Gardna Wielka (plecak ratowniczy PSP R1, ubranie koszarowe piaskowe RS1, aparat powietrzny MSA M1+ Maską G1);
  - OSP Smołdzino (noszak aparatu powietrznego MSA typ M1, sygnalizator bezruchu MSA);
  - OSP Wierzchocino (obuwie ochronne);
  - OSP Siecie (kurtki lekkie);
  - OSP Łokciowe (kurtki lekkie).

## Działalność społeczna

Jednostki OSP aktywnie uczestniczą w życiu społecznym gminy, biorąc udział w uroczystościach lokalnych, wydarzeniach patriotycznych oraz działaniach edukacyjnych skierowanych do dzieci i młodzieży. Strażacy Ochotnicy stanowią ważny element integrujący społeczność lokalną, budując postawy prospołeczne oraz promując zasady bezpieczeństwa. Ich zaangażowanie wpływa na wzrost świadomości mieszkańców w zakresie reagowania na zagrożenia.

## **Współpraca i koordynacja działań**

Jednostki Ochotniczych Straży Pożarnych z terenu Gminy Smołdzino współpracują na bieżąco z Państwową Strażą Pożarną, Policją, Zespołami Ratownictwa Medycznego oraz innymi służbami odpowiedzialnymi za bezpieczeństwo publiczne. Współpraca ta obejmuje zarówno działania ratownicze, jak i wspólne ćwiczenia oraz szkolenia, co znacząco wpływa na skuteczność prowadzonych akcji.

## **Gotowość operacyjna**

Jednostki OSP utrzymują stałą gotowość do podejmowania działań ratowniczych, zapewniając obsadę osobową oraz sprawność techniczną sprzętu i pojazdów. Regularnie prowadzone są przeglądy, konserwacje oraz doposażenie w niezbędny sprzęt, co pozwala na szybkie i skuteczne reagowanie w sytuacjach zagrożenia.

## **Potrzeby i wyzwania**

Pomimo systematycznego doposażania jednostek OSP, nadal występują potrzeby związane z dalszą modernizacją infrastruktury oraz wymianą wyeksploatowanego sprzętu. Istotnym wyzwaniem pozostaje również zapewnienie odpowiednich środków finansowych na bieżące utrzymanie jednostek oraz dalszy rozwój ich potencjału ratowniczego.

## **Podsumowanie**

Ochotnicze Straże Pożarne funkcjonujące na terenie Gminy Smołdzino stanowią istotny i dobrze zorganizowany element lokalnego systemu bezpieczeństwa. Ich działalność ma kluczowe znaczenie dla zapewnienia szybkiego i skutecznego reagowania na zagrożenia, w szczególności na obszarach oddalonych od jednostek Państwowej Straży Pożarnej. Zaangażowanie druhów, ich doświadczenie oraz systematycznie podnoszone kwalifikacje przekładają się na wysoki poziom realizowanych działań ratowniczych. Jednostki OSP pełnią również ważną rolę społeczną, integrując mieszkańców oraz uczestnicząc w życiu publicznym i edukacji w zakresie bezpieczeństwa. Dzięki wsparciu finansowemu ze środków gminnych oraz zewnętrznych możliwe jest stopniowe doposażanie jednostek oraz poprawa warunków ich

funkcjonowania. Podejmowane działania inwestycyjne przyczyniają się do zwiększenia gotowości operacyjnej oraz bezpieczeństwa zarówno strażaków, jak i mieszkańców gminy. Jednocześnie nadal występują potrzeby związane z modernizacją części infrastruktury, wymianą wyeksploatowanego sprzętu oraz dalszym rozwojem zaplecza technicznego jednostek. W związku z tym zasadne jest kontynuowanie działań zmierzających do pozyskiwania środków zewnętrznych oraz systematycznego wspierania OSP z budżetu gminy.

Uwzględniając rosnące wymagania w zakresie ochrony ludności oraz zwiększającą się liczbę zdarzeń o charakterze miejscowych zagrożeń, dalsze wzmocnienie potencjału jednostek Ochotniczych Straży Pożarnych pozostaje jednym z kluczowych kierunków działań Gminy Smółdzino w obszarze bezpieczeństwa publicznego.

## 8. Sieć wodociągowa i kanalizacyjna

Gmina Smołdzino zarządza siecią wodociągową i kanalizacyjną znajdującą się na terenie gminy od dnia 01.01.2016 roku po przejęciu zarządzania od Zakładu Usług Wodnych w Słupsku. Działalność w zakresie dostarczania wody i odbioru ścieków prowadzona jest na podstawie: Ustawy z dnia 7 czerwca 2001 roku o zbiorowym zaopatrzeniu w wodę i zbiorowym odprowadzaniu ścieków (Dz. U. 2021 nr 72 poz. 747), Rozporządzenia Ministra Zdrowia z dnia 7 grudnia 2017 roku w sprawie jakości wody przeznaczonej do spożycia przez ludzi (Dz. U. 2017 poz. 2294 ze zm.), Rozporządzenie Ministra Infrastruktury z dnia 14 stycznia 2002 r. w sprawie określenia przeciętnych norm zużycia wody (Dz. U. 2002 nr 8 poz. 70), Uchwały Nr XII/71/2019 Rady Gminy Smołdzino z dnia 26 września 2019 roku w sprawie Regulaminu zbiorowego zaopatrzenia w wodę i zbiorowego odprowadzania ścieków na terenie Gminy Smołdzino.

Zadania z zakresu zbiorowego dostarczania wody i zbiorowego odprowadzania ścieków gmina prowadzi samodzielnie w oparciu o dział komunalny. Dzięki takiemu rozwiązaniu ceny wody i ścieków utrzymywane są na niskim poziomie. Racjonalne zarządzanie środkami finansowymi oraz wielkością zatrudnienia przy obsłudze sieci wodno - kanalizacyjnej pozwala na przeprowadzanie niezbędnych prac konserwacyjnych sieci i urządzeń oraz ciągłe doposażanie działu komunalnego w nowy sprzęt techniczny, by w sposób ciągły i bezpieczny dostarczać wodę i odbierać ścieki od mieszkańców.

W skład sieci wodociągowej wchodzi: hydrofornia Żelazo ze stacją uzdatniania wody posiadającą dwie studnie głębinowe, hydrofornia Gardna Wielka nie posiadająca uzdatniania wody również z dwoma studniami głębinowymi. Całkowita długość rozdzielczej sieci wodociągowej wynosi ok. 63 km. Produkcja wody z obu ujęć w roku 2025 wyniosła 189 tys. m<sup>3</sup>.

Dzięki działaniom podjętym w latach ubiegłych polegających na rozbudowie sieci wodociągowej, dostępu do sieci wodociągowej nie mają tylko mieszkańcy Czarnego Młyna.

W skład sieci kanalizacyjnej będącej w zarządzaniu Gminy Smołdzino wchodzi: oczyszczalnia ścieków w Smołdzinie, 9 przepompowni sieciowych, 8 przepompowni przydomowych w Smołdzinie, częściowa sieć kanalizacyjna ze zbiornikami bezodpływowymi w miejscowościach Żelazo i Gardna Wielka oraz przepompownia sieciowa w miejscowości Komnino. Gmina odbiera również ścieki z gminnych zbiorników bezodpływowych z miejscowości Żelazo, Gardna Wielka, Komnino i Łokciowe. Całkowita długość sieci kanalizacyjnej wynosi 17,5 km.

W roku 2025 oczyszczono 64,5 tys. m<sup>3</sup> ścieków.

### Struktura i podział odbiorców usług:

Odbiorcy usług w podziale na:

1. Odbiorcy indywidualni (gospodarstwa domowe) korzystający:

- z sieci wodociągowej i kanalizacyjnej – **334**;
- sieci wodociągowej – **945**;
- sieci kanalizacyjnej – **2**.

2. Odbiorcy pozostali ( instytucje, działalność gospodarcza ) korzystający:

- z sieci wodociągowej i kanalizacyjnej – **20**;
- z sieci wodociągowej – **46**;
- z sieci kanalizacyjnej – **1**.

Liczba mieszkańców korzystających z usług w podziale na korzystających:

- z sieci wodociągowej i kanalizacyjnej – **1020**;
- z sieci wodociągowej – **2400**;
- z sieci kanalizacyjnej – **8**.

Ilość przyłączy ryczałtowych w podziale na przyłącza:

- sieci wodociągowej i kanalizacyjnej – **22**;
- sieci wodociągowej – **205**;
- sieci kanalizacyjnej – **1**.

### **W roku 2025 wydano:**

- warunki techniczne przyłączenia do sieci wodociągowej – **35**;
- warunki techniczne przyłączenia do sieci kanalizacyjnej – **7**;
- uzgodnienie projektu technicznego przyłączy – **31**;
- warunki techniczne budowy sieci wodociągowej – **0**;
- odmowy wydania warunków technicznych przyłączenia do sieci wodociągowej - **153**

### **Ilość odbiorów technicznych przyłączy:**

- wodociągowych – **34**;
- kanalizacyjnych – **15**.

### **Prace konserwacyjne i naprawcze sieci i przyłączy wodociągowych i kanalizacyjnych:**

- wymiana hydrantów p.poż. - **10**;
- opomiarowanie odbiorców ryczałtowych – **2**;
- wymiana wodomierzy – **30**;
- awaria wodociągu – **4**;
- awarie przyłączy wodociągowych – **20**;
- awarie oczyszczalni ścieków – **2**;
- awarie przepompowni ścieków – **10**;
- awarie sieci kanalizacyjnej (niedrożność) - **10**;
- awarie przyłączy kanalizacyjnych (niedrożność) - **2**.

W 2025 r. został zakupiony system do zdalnego odczytu wodomierzy wraz z wodomierzami, które zostaną zamontowane w Smołdzińskim Lesie. Zdalny odczyt wodomierzy pozwoli na łatwiejszy i skuteczniejszy ich odczyt ze względu na bardzo dużą zabudowę letniskową i utrudniony dostęp do nieruchomości, w których właściciele przebywają tylko kilka tygodni w roku. Planowane zakończenie montażu wodomierzy przewidywane jest w I półroczu 2026 roku.

W sposób ciągły zgodnie z uzgodnionym z PPIS harmonogramem prowadzony jest monitoring jakości wody przeznaczonej do spożycia. W tym celu przeprowadzono badania laboratoryjne 12 próbek wody pobranej z wodociągów gminnych z określeniem parametrów jakości wody GRUPY A określonych w Rozporządzeniu Ministra Zdrowia

z dnia 7 grudnia 2017 r. w sprawie jakości wody przeznaczonej do spożycia przez ludzi (Dz. U. 2017 poz 2294), oraz 2 próbki wody z określeniem jakości wody GRUPY A i B. Ponadto w ramach kontrolnych badań wody PSSE w Słupsku dokonała 4 badań próbek wody z wodociągów gminnych.

Stalą kontrolą laboratoryjną objęte są również ścieki zarówno surowe dopływające do oczyszczalni jak i ścieki oczyszczone odprowadzane do rzeki Łupawy. W roku 2025 przeprowadzono 4 badania laboratoryjne ścieków surowych i oczyszczonych, które nie wykazały przekroczeń dopuszczalnych parametrów zwłaszcza ścieków oczyszczonych.

Odpady wytworzone na oczyszczalni ścieków tj. skratki, odpady z piaskownika oraz ustabilizowane osady ściekowe podlegają również kontroli laboratoryjnej 1 raz w roku, a następnie po sporządzeniu podstawowej charakterystyki odpadu przekazywane są za odpłatnością na składowisko odpadów.

### **Budowa oczyszczalni ścieków i kanalizacji w miejscowościach Gardna Wielka, Gardna Mała, Wysoka**

#### **Działania samorządu w zakresie budowy kanalizacji sanitarnej i oczyszczalni ścieków:**

- podpisano dokument ZPT przez Partnerstwo Obszar Funkcjonalny Strefa Przybrzeżna, w którym Marszałek Województwa Pomorskiego zapisał kwotę 20 mln zł na budowę oczyszczalni ścieków w Smołdzinie. Nabór wniosków zgodnie z ostatnim komunikatem rozpocznie się w 2026 roku. Gmina zleciła wykonanie dokumentacji przetargowej na inżyniera kontraktu i zleci również wykonanie opracowania PFU.
- W sprawie kanalizacji sanitarnej gmina podjęła szereg działań mających na celu zdobycie dofinansowania umożliwiającego wykonanie inwestycji, natomiast aktualne formy pozyskania funduszy zewnętrznych wymagają zbyt dużego wkładu własnego, na co w obecnej sytuacji gminy nie stać. Dokumentacja projektowa kanalizacji sanitarnej jest aktualna i kompletna.

Gmina Smołdzino posiada 2 agregaty prądotwórcze o mocy 32 kW w ramach tzw. tarczy antyrakietowej do awaryjnego zasilania hydroforni Żelazo i Gardna Wielka, które zapewniają dostarczanie wody dla mieszkańców w przypadkach awarii sieci

elektroenergetycznej, zakupiono również dwie przyczepki samochodowe do transportu agregatów.

W II półroczu 2025 r. podjęto działania wraz z ogłoszeniem przetargu na zakup nowego ciągnika rolniczego o mocy ok. 100 kM, który poprawi jakość wykonywanych prac gospodarczych na terenie gminy, a w szczególności pozwoli na efektywniejsze działania w zakresie odśnieżania i posypywania dróg w okresie zimowym. Zakupiono również nową łyżkę i widły do ciągnika FARMTRAC, stara łyżka uległa całkowitemu zużyciu. Widły w szczególności wykorzystywane będą do rozładunku i załadunku towarów na paletach. W związku z pozyskaniem nowego sprzętu zakupiony został duży garaż 12m x 6m celem zabezpieczenia mienia komunalnego gminy.

W ramach partnerstwa Gmina Smółdzino otrzymała ze Słupskiego Związku Powiatowo Gminnego dofinansowanie w kwocie 2 mln zł na zakup samochodu ciężarowego specjalistycznego wuko. Dostawa pojazdu miała nastąpić w 2025 r. Natomiast zgodnie z podpisanymi aneksami do umowy dostawa przewidziana jest na I półrocze 2026 r.

W I półroczu 2025 r. ukończono prace modernizacyjne ujęć wody hydroforni Gardna Wielka i Stacji Uzdatniania Wody w Żelazie. W hydroforni Gardna Wielka wymieniono na nowe: zbiorniki hydroforowe, ciągi technologiczne tłoczenia wody łącznie z nowymi pompami głębinowymi, szafa sterownicza, sprężarka powietrza z instalacją rozdzielczą i filtrami, zamontowane zostały nowe wodomierze na każdej ze studni oraz nowy wodomierz główny, wszystkie ze zdalnym odczytem. Zainstalowany został również system monitoringu elektronicznego z podglądem na stanowisku pracy w dziele komunalnym UG.

W Stacji Uzdatniania Wody w Żelazie wymienione zostały:

- ciągi technologiczne od studni głębinowych do wyjścia wody uzdatnionej;
- zbiorniki filtrów wraz ze złożem filtrującym;
- aerator napowietrzania wody surowej;
- sprężarka powietrza z instalacją napowietrzającą;
- odpowietrzającą i sterującą;
- szafa sterownicza;

- zamontowane zostały nowe wodomierze na ciągach technologicznych z elektronicznym wskazaniem;
- wodomierz główny wszystkie wpięte w system monitoringu elektronicznego;
- dmuchawa powietrza do płukania filtrów;
- nowy automatyczny system płukania filtrów.

Prace związane z modernizacją hydroforni Gardna Wielka i Stacji Uzdatniania Wody w Żelazie zapewnią zwiększone bezpieczeństwo dostarczania wody, ponieważ stary system w dużej mierze był zużyty i wyeksploatowany oraz stanowił duże problemy w eksploatacji i utrzymaniu.

## 8.1. Nieczystości ciekłe

W 2025 roku realizowano zadania związane z gospodarowaniem nieczystościami ciekłymi na terenie gminy, wynikające z przepisów Ustawa o utrzymaniu czystości i porządku w gminach. Z tego tytułu mieszkańcy wypełniali deklaracje do gminnej ewidencji zbiorników bezodpływowych i przydomowych oczyszczalni ścieków, która zawierała niezbędne informacje dla gminy, mające na celu zaktualizowanie danych. W ramach prowadzonych działań dokonywano również wprowadzania danych dotyczących ilości wywożonych nieczystości ciekłych z nieruchomości na podstawie informacji przekazywanych przez przedsiębiorców posiadających zezwolenie na ich odbiór.

Następnym elementem pracy było przeprowadzanie kontroli właścicieli nieruchomości niepodłączonych do sieci kanalizacyjnej. Kontrole obejmowały sprawdzenie:

- posiadania umów z przedsiębiorcą posiadającym zezwolenie na wywóz i transport nieczystości ciekłych z terenu gminy;
- dowodów potwierdzających regularny wywóz nieczystości ciekłych.

Wydano dwie decyzję dla przedsiębiorców zezwalającą na prowadzenie działalności w zakresie opróżniania zbiorników bezodpływowych i transportu nieczystości ciekłych z terenu gminy. Zauważalna jest poprawa w zakresie wywiązywania się mieszkańców z obowiązku posiadania umów oraz dokumentowania wywozu nieczystości.

Poniżej krótka informacja mająca na celu przedstawienie aktualnych danych, stan na grudzień 2025 r.

- Liczba zbiorników bezodpływowych na terenie gminy – **707**;
- Liczba przydomowych oczyszczalni ścieków na terenie gminy – **72**;
- Liczba nieruchomości wyposażonych w zbiorniki bezodpływowe – **626**;
- Liczba nieruchomości wyposażonych w przydomowe oczyszczalnie ścieków – **71**;
- Liczba nieruchomości, z których odebrano nieczystości ciekłe wyposażone w zbiorniki bezodpływowe - **295**;
- Liczba nieruchomości, z których odebrano nieczystości ciekłe wyposażone w przydomowe oczyszczalnie ścieków – **18**;
- Liczba umów zawartych z przedsiębiorcą w roku sprawozdawczym – **58**.

Poniższa tabela przedstawia wykaz firm asenizacyjnych posiadających pozwolenie na odbiór nieczystości płynnych na terenie Gminy Smołdzino.

LP	NAZWA FIRMY	NIP	ADRES	NR. KONTAKTOWY
1.	Karolina Kozak Firma Usługowa	8392471505	Gardna Mała 14A 76-214 Smołdzino	534134544
2.	WC Serwis Polska SP. ZO.O.	6482730408	Ul. Szybowa 2E 41-808 Zabrze	+48322784531
3.	Prym Saturn Grinkowski	8391068985	Ul. Gdańska 6 76-200 Słupsk	504237535 603607728
4.	mToilet Sp.z o.o	5361938486	Ul. Toruńska 31 03-226 Warszawa	488488488
5.	KING Joanna Staniuk-Somer	8391099566	Ul. Artura Grottgera 16G 76-200 Słupsk	598427050 660431918
6.	Dariusz Juhas wynajem pokoi „Pod Dębem”	8391347484	Smołdziński Las 49 76-214 Smołdzino	609884465
7.	TOI TOI Polska Sp. z o.o.	1180042784	Ul. Płochcińskiego 29 03-044 Warszawa	+228116144
8.	Firma Usługowa Andrzej Kałuc	8392551353	Ul. Bema 9 76-214 Smołdzino	660734118
9.	SZYMCZAK Tomasz Szymczak	8391234863	Witkowo 25 76-214 Smołdzino	504270384
10.	Spółka Wodna „Łeba”	8410003516	Ul. Wspólna 1 84-360 Łeba	598661762 604151810

## 9. Rolnictwo i ochrona środowiska

### Zwrot podatku akcyzowego

Ilość wniosków złożonych o zwrot podatku akcyzowego w 2025 r.	Wyplacona Kwota
161	432.462,69

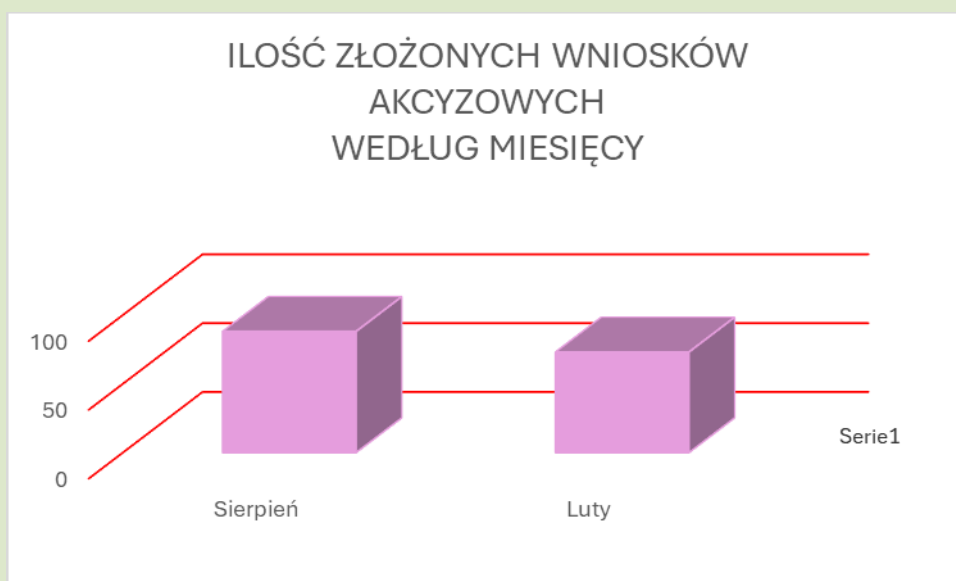

### Szkolenie rolników z Gminy Smółdzino

W ramach współpracy Gminy Smółdzino wraz z Kasą Rolniczego Ubezpieczenia Społecznego 25 lutego 2025 r. odbyło się szkolenie z zakresu bezpieczeństwa pracy w gospodarstwie rolnym.



Szkolenie gminne zasady przyznawania płatności bezpośrednich na rok 2025 prowadzone przez Pomorski Ośrodek Doradztwa Rolniczego w dniu 18 marca 2025 roku.



### Wycinka drzew

Ilość wniosków złożonych do Starosty Słupskiego w 2025 r.	Wydane decyzje zezwalających na wycinkę drzew, o które ubiegają się osoby prawne w 2025 r. (tj. ZDP, SPN)	Ilość wniosków zgłoszonych z zamiarem usunięcia drzew przez mieszkańców Gminy w 2025 r.
12	2	53



W 2025 roku Urząd Gminy Smóldzino nie wykonywał nasadzenia zastępczego.

## Ochrona Zwierząt

Na podstawie przyjętego przez Radę Gminy Smóldzino Programu opieki nad zwierzętami w roku 2025, który został przyjęty Uchwałą Rady Gminy Smóldzino **X/93/2025 z dnia 27 marca 2025 r.** Liczba zwierząt przyjętych do schroniska w 2025 roku.

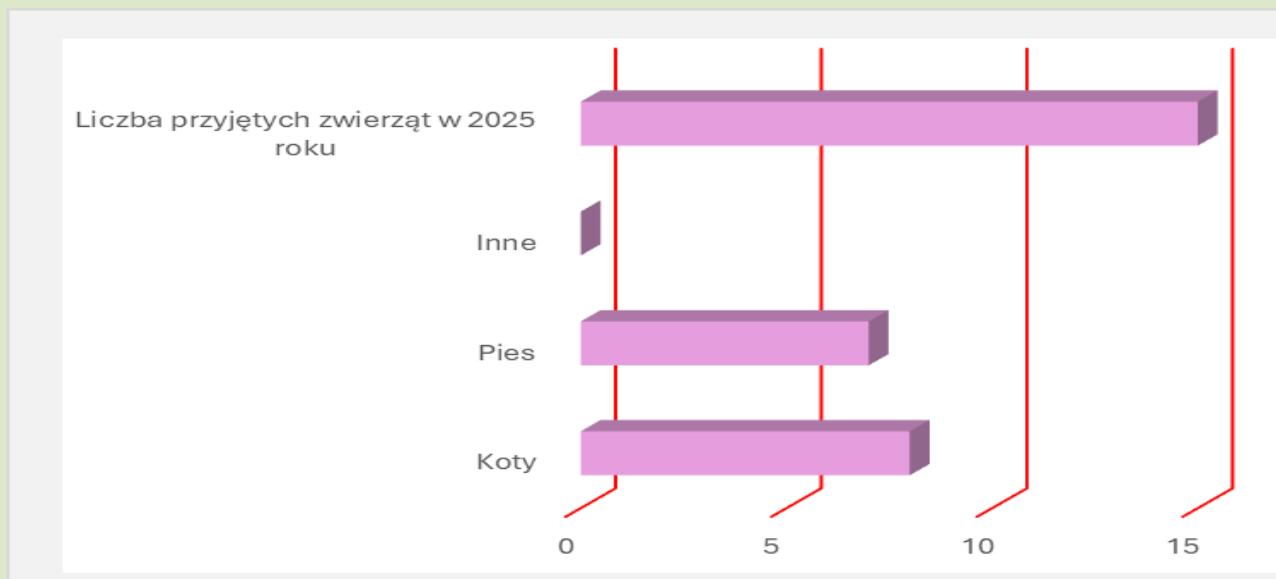

PIES	KOT	RAZEM
7	8	15

Liczba zleceń sterylizacji kastracji kotów wolno bytujących oraz ilość kotów w 2025 roku.

Liczba zleceń	Ilość kotów
21	46

W listopadzie 2025 roku Gmina Smóldzino wzięła udział w kontrolach schroniska dla zwierząt, w którym jesteśmy współwłaścicielami.

[https://bip.um.slupsk.pl/urząd\\_miejski/kontrole/42321.html](https://bip.um.slupsk.pl/urząd_miejski/kontrole/42321.html)

Koszty poniesione tytułem „Programu opieki nad zwierzętami”:

Zadania	Informacje	Koszt
<b>Utrzymanie Schroniska +koszty dotacji i umów</b>	Koszty utrzymanie schroniska, dotacja 1%, koszty administracyjne	<b>26922,27 zł</b>
<b>Zakupy dla zwierząt</b>	Koszty karmy +leczenie + doposażenie Gminy w sprzęt ułatwiający odławianie zwierząt	<b>4098,39 zł</b>
<b>Suma</b>		<b>31020,66 zł</b>



Decyzje środowiskowe:

Złożone wnioski o wydanie decyzji środowiskowej w 2025 roku	Decyzje pozytywna	Decyzja umarzająca
2	1	1

<https://www.ekokarty.pl/wykaz/ug-smoldzino> tu znajdują się karty informacyjne przedsięwzięć realizowanych w Gminie Smółdżino.

## Współprace Gminy Smołdzino w sprawach ochrony zwierząt, ochrony środowiska, rolnictwa

Współpraca	
KOWR	Wydano 2 opinie z zakresie popytu na grunty rolne
Powiatowy Inspektor Weterynarii	Informację o panujących chorobach zwierząt w woj. pomorskim
Pomorskim Ośrodkiem Doradztwa Rolniczego	Prenumerata miesięcznika „Pomorskie Wieści Rolnicze„ Stały kontakt z doradcą PODR
Zarząd Dróg Powiatowych	Przecięcie gałęzi krzewów utrudniające przejazd na drodze
Energa	Przycięcie gałęzi zagrażającym zerwaniu linii elektrycznych
TOZ	Ochrona Zwierząt (prowadzenie Schroniska pomoc w interwencjach, organizowanie akcji przekazywania darowizny w postaci karmy)
Helper Animals	112 dla Zwierząt
Koła Łowieckie	Opiniowanie, konsultacje merytoryczne
Słowiński Park Narodowy	Opiniowanie, konsultacje merytoryczne
Wody Polskie	Opiniowanie, konsultacje merytoryczne
Regionalny Dyrektor Ochrony Środowiska	Opiniowanie, konsultacje merytoryczne
Główny Inspektor Sanitarny	Opiniowanie, konsultacje merytoryczne
Wojewódzki Fundusz Ochrony Środowiska	Opiniowanie, konsultacje merytoryczne
Starostwo Powiatowe	Opiniowanie, konsultacje merytoryczne
Urząd Marszałkowski	Opiniowanie, konsultacje merytoryczne

### 9.1. Ciepłe mieszkanie

Celem programu była poprawa jakości powietrza oraz zmniejszenie emisji pyłów oraz gazów cieplarnianych poprzez wymianę nieefektywnych źródeł ciepła (tzw.

„kopciuchów”) i poprawę efektywności energetycznej lokali mieszkalnych znajdujących się w budynkach wielorodzinnych.

Program „Ciepłe Mieszkanie” wspierał zastosowanie: kotła gazowego kondensacyjnego, kotła na pellet drzewny o podwyższonym standardzie, ogrzewania elektrycznego, pompy ciepła powietrze / woda lub pompy ciepła powietrze / powietrze albo podłączenie lokalu do wspólnego efektywnego źródła ciepła. Dodatkowo możliwe było wykonanie instalacji centralnego ogrzewania i ciepłej wody użytkowej, wymianie okien i drzwi, wykonanie wentylacji mechanicznej z odzyskiem ciepła. Kosztem kwalifikowanym w programie było także przygotowanie dokumentacji projektowej przedsięwzięcia. W ramach programu podpisano umowy z dwoma beneficjentami. W pierwszym przypadku dokonano wymiany bezklasowego kotła na paliwo stałe na kocioł na pellet. Nieefektywne źródło ciepła zostało zlikwidowane, a beneficjentowi wypłacono dofinansowanie w wysokości 16.500,00 zł. W drugim przypadku zrealizowano zadanie polegające na wymianie bezklasowego kotła na paliwo stałe na pompę ciepła typu powietrze – powietrze. Dotychczasowe źródło ciepła zostało zdemontowane, wypłacone dofinansowanie wynosiło 3.090,00 zł. Po zakończeniu realizacji inwestycji dokonano rozliczenia przedsięwzięć oraz wypłacono należne środki finansowe beneficjentom.

## 9.2. Odpady komunalne

Zgodnie z art. 3 ust. 2 pkt 10 ustawy z dnia 13 września 1996 r. o utrzymaniu czystości i porządku w gminach jednym z zadań gminy jest dokonanie corocznej analizy stanu gospodarki odpadami komunalnymi, w celu weryfikacji możliwości technicznych i organizacyjnych gminy w zakresie gospodarowania odpadami komunalnymi. Niniejszy dokument stanowi roczną analizę stanu gospodarki odpadami komunalnymi na terenie Gminy Smołdzino w 2025 r. Został opracowany na podstawie obowiązującego przepisu art. 9 tb ustawy z dnia 13 września 1996 r. o utrzymaniu czystości i porządku w gminach i odzwierciedla w znacznym stopniu roczne sprawozdanie z realizacji zadań z zakresu gospodarki odpadami komunalnymi, składane Marszałkowi Województwa Pomorskiego oraz Wojewódzkiemu Inspektorowi Ochrony Środowiska w Gdańsku. Analiza sporządzana

jest między innymi w celu weryfikacji możliwości technicznych, organizacyjnych i ekonomicznych Gminy Smołdzino w zakresie gospodarowania odpadami komunalnymi.

Podmiotem odbierającym odpady komunalne z terenu Gminy Smołdzino w 2025 r. było wyłonione w trybie przetargowym, przedsiębiorstwo SOMMER Sp. z o.o. ul. Poznańska 39 w okresie 1 stycznia 2025 r. do 31 grudnia 2025 r. Miejszem zagospodarowania odebranych odpadów komunalnych było Przedsiębiorstwo Gospodarki Komunalnej Zakład Unieszkodliwienia Odpadów w Bierkowie, na mocy umów obowiązujących od 1 stycznia 2025 r. do 31 grudnia 2025 r.

W 2025 r. odpady komunalne zbierane były w systemie workowym i pojemnikowym. Odpady komunalne zbierane w sposób selektywny, mianowicie: papier i tektura, szkło, tworzywa sztuczne, opakowania wielomateriałowe i metal oraz bioodpady odbierane były w systemie workowym. W systemie pojemnikowym odbierane były odpady zmieszane oraz odpady po selektywnym zbieraniu.

Na terenie Gminy Smołdzino funkcjonował Punkt Selektywnej Zbiórki Odpadów Komunalnych, mieszczący się przy oczyszczalni ścieków w Smołdzinie. W PSZOK odbierane były od mieszkańców następujące frakcje odpadów: meble i odpady wielkogabarytowe, odpady budowlane i rozbiórkowe, papier i tektura, opakowania wielomateriałowe, metale, szkło i opakowania szklane, zużyty sprzęt elektryczny i elektroniczny, zużyte baterie i akumulatory, przeterminowane leki i chemikalia, zużyte opony oraz odpady ulegające biodegradacji, w tym odpady zielone. Odpady te były przyjmowane w ramach opłaty za gospodarowanie odpadami komunalnymi.

### **Ocena możliwości technicznych i organizacyjnych Gminy Smołdzino w zakresie gospodarowania odpadami komunalnymi**

Na terenie Gminy Smołdzino z powodu braku odpowiedniego zaplecza technicznego oraz finansowego nie ma możliwości przetwarzania odpadów komunalnych. Umowa zawarta z PGK Sp. Z o.o., dotyczy zagospodarowania odpadów komunalnych z terenu Gminy Smołdzino w Zakładzie Unieszkodliwiania Odpadów w Bierkowie.

## Potrzeby inwestycyjne związane z gospodarowaniem odpadami

W analizowanym roku 2025 zgłoszono:

- utwardzenie terenu na placu PSZOK;
- budowa wiaty na kontenery;
- budowa budynku socjalnego wraz z niezbędnym wyposażeniem;
- zakup komputera wraz z urządzeniami dodatkowymi oraz oprogramowaniem do prowadzenia PSZOK;
- oświetlenie terenu;
- infrastruktura techniczna.

## Informacje dotyczące mieszkańców i złożonych deklaracji

Na dzień 31.12 2025 r. lista osób zameldowanych wynosiła 3194 osób, zaś liczba osób objętych systemem gospodarowania odpadami zgodnie ze złożonymi deklaracjami to 2457 osób ( w tym 432 osób posiadających Kartę Dużej Rodziny). Do tego należy doliczyć 207 nieruchomości, które objęte są systemem gospodarowania odpadami na cele rekreacyjno - wypoczynkowe.

Obowiązującą metodą naliczania opłaty za gospodarowanie odpadami komunalnymi od właścicieli nieruchomości zamieszkałych jest liczba mieszkańców danej nieruchomości.

**Wysokość stawki opłaty od gospodarstwa domowego za gospodarowanie odpadami komunalnymi przedstawia poniżej załączona tabela**

	<b>Obowiązujące stawki za gospodarowanie odpadami</b>	<b>Uchwała Rady Gminy Smółdzino</b>
od 1 stycznia 2025 r.	40zł	VII/57/2024 z dnia 29.10.2024 r.
od marca 2025 r.	267 zł	VII/58/2024 z dnia 29.10.2024 r.

Właścicielom nieruchomości zabudowanych budynkami mieszkalnymi jednorodzinymi kompostujących bioodpady, stanowiące odpady komunalne

w kompostowniku przydomowym, przysługiwało zwolnienie z części opłaty za gospodarowanie odpadami komunalnymi w wysokości 1,00 zł od 1 mieszkańca. Dla mieszkańców z Kartą Dużej Rodziny przysługiwała zniżka w wysokości 3,00 zł od mieszkańca.

### Informacje dotyczące odpadów komunalnych

<b>Analiza kosztów poniesionych na system gospodarowania odpadami komunalnymi w Gminie Smoldzino na przełomie lat 2024 i 2025</b>			
	2024	2025	
PGK	552.423,78 zł	647.673,77 zł	wzrost kosztów o 17,2 %
SOMMER	844.890,88 zł	975.595,35 zł	wzrost kosztów o 15,5 %
w tym PSZOK	289.583,43 zł	315.980,53 zł	wzrost kosztów 9,1 %

Nazwa odpadu	Kod odpadu	Dane z 2025 r. w tonach	wzrost/ spadek
materiały budowlane	170802	6,46	
zmieszane odpady z betonu, gruzu ceglanego, odpadowych materiałów ceramicznych i elem. wypos.	170107	17,12	
tworzywa sztuczne pochodzące z budowy, remontów i demontażu (odpady budowlane). Obejmuje czyste odpady plastikowe, takie jak rury PCV, folie budowlane, ramy okienne	170203	1,76	
opakowania z papieru i tektury	150101	29,62	
odpady wielkogabarytowe	200307	107,54	+80%
zmieszane odpady z budowy remontu i demontażu inne niż wymienione w 170901, 170902, 170903	170904	0	

zużyte opony	160103	14,80	
zużyte urządzenia elektryczne i elektroniczne inne niż wymienione w 200121, 200123 i 200135	200136	8,24	
niesegregowane (zmieszane) odpady komunalne	200301	410,08	
odpady ze szkła	150107	103,16	
zmieszane odpady opakowaniowe	150106	143,12	
odpady ulegające biodegradacji	200201	197,42	+13%
materiały izolacyjne inne niż wymienione w 170601 i 170603	170604	3,5	
odzież	200110	13,12	+118%
	<b>łącznie masa odpadów (Mg)</b>	<b>1061,64</b>	<b>+8 %</b>

### Koszty gospodarowania odpadami komunalnymi

Gmina Smołdzino w 2025 r. poniosła koszty związane z gospodarowaniem odpadami komunalnymi w wysokości **1.623.269,09 zł** w tym odebranych od mieszkańców **1.307.288,56 zł** i dostarczonych na PSZOK **315.980,53 zł**.

Dochody z tytułu opłat za gospodarowanie odpadami komunalnymi należnych w 2025 r. wynosiły **1.252.156,73 zł**, zaś zaległości z tytułu opłaty za gospodarowanie odpadami komunalnymi na dzień 31.12.2025 r. wynosiły **200.769,04 zł** i nadpłaty z tytułu gospodarowania odpadami komunalnymi wynosiły **14.749,91 zł**.

Zgodnie z art. 6r ust. 2 ustawy o utrzymaniu porządku i czystości w gminach (t.j. Dz. U. z 2024 r. poz. 339) z pobranych opłat za gospodarowanie odpadami komunalnymi gmina pokrywa koszty funkcjonowania systemu gospodarowania odpadami komunalnymi, które obejmują koszty:

- Odbierania, transportu, zbierania, odzysku i unieszkodliwienia odpadów komunalnych;
- Tworzenia i utrzymania punktu selektywnego zbierania odpadów komunalnych;

- Obsługi administracyjnej tego systemu;
- Edukacji ekologicznej w zakresie prawidłowego postępowania z odpadami komunalnymi.

Wnoszone przez mieszkańców opłaty w 2025 r. nie równoważą wszystkich wymienionych kosztów jakie gmina ponosi realizując całość zadań związanych z gospodarowaniem odpadami komunalnymi wynikających z ustawowego obowiązku. Mając na uwadze wciąż rosnące koszty odbioru, transportu i zagospodarowania odpadów Rada Gminy Smoldzino podjęła w 2025 r. Uchwałę Nr XVI/140/2025 w sprawie pokrycia części kosztów zagospodarowania odpadami komunalnymi z dochodów własnych nie pochodzących z pobranej opłaty za gospodarowanie odpadami komunalnymi w 2025 roku do kwoty **500.000,00 zł**.

Poniżej załączona tabela przedstawia koszty odbioru, transportu i zagospodarowania odpadów komunalnych według miesięcy, w których powstały.

	<b>Masa odpadów</b>	<b>PGK</b>	<b>SOMMER</b>	<b>w tym PSZOK</b>
styczeń	72,34	39 036,38 zł	66 408,12 zł	10 981,07 zł
luty	55,24	36 786,15 zł	50 710,32 zł	20 671,24 zł
marzec	61,24	42 246,05 zł	56 218,32 zł	27 305,61 zł
kwiecień	132,06	78 310,80 zł	122 240,88 zł	48 630,21 zł
maj	89,08	54 939,03 zł	81 775,44 zł	35 507,55 zł
czerwiec	87,54	48 582,69 zł	80 361,72 zł	16 771,09 zł
lipiec	118,70	70 246,23 zł	108 966,60 zł	29 377,76 zł
sierpień	121,22	69 486,00 zł	111 279,96 zł	39 464,30 zł
wrzesień	87,46	50 802,13 zł	80 288,28 zł	16 883,48 zł
październik	116,12	81 233,89 zł	106 598,16 zł	31 897,85 zł
listopad	56,90	34 308,49 zł	52 234,20 zł	14 974,80 zł
grudzień	63,74	41 695,93 zł	58 513,32 zł	23 515,57 zł
Łącznie	1061,64	647 673,77 zł	975 595,32 zł	315 980,53 zł
<b>Razem koszt transportu i zagospodarowania</b>			<b>1 623 269,09 zł</b>	

## Podsumowanie 2025

Łączny koszt zagospodarowania, odbioru i transportu: **1.623.269,09 zł**

Wpływy od mieszkańców: **1.252.156,73 zł**

## Bilans 2025

Szacunkowa stawka gospodarowania odpadami na jednego mieszkańca to 54,04 zł w okresie styczeń 2025 – grudzień 2025.

2025	koszt na jednego mieszkańca	w tym PSZOK
styczeń	41,58 zł	4,33 zł
luty	34,38 zł	8,12 zł
marzec	39,06 zł	10,83 zł
kwiecień	78,19 zł	19,06 zł
maj	54,86 zł	14,25 zł
czerwiec	51,58 zł	6,71 zł
lipiec	71,69 zł	11,75 zł
sierpień	72,31 zł	15,79 zł
wrzesień	52,63 zł	6,78 zł
październik	76,35 zł	12,97 zł
listopad	35,07 zł	6,07 zł
grudzień	40,77 zł	9,57 zł
<b>Średni koszt mieszkańca</b>	<b>54,04 zł</b>	<b>10,52 zł</b>

## Zestawienie zadeklarowanych ilości wg metod płatności na dzień 28 grudnia 2025 r.

- Ilość mieszkańców: **2457**;
- Ilość mieszkańców z Kartą Dużej Rodziny: **432**;
- Ilość nieruchomości korzystających z opłaty ryczałtowej: **207**.

## 10. Zamówienia publiczne i inwestycje

### Rejestr zamówień publicznych

Lp.	Przedmiot zamówienia	Orientacyjna wartość netto	Przewidywany termin
1.	Rozbudowa oczyszczalni ścieków w Smołdzinie	5 001 626,02	II kwartał
2.	Zakup ciągnika	440 000,00	II kwartał
3.	Sporządzenie planu ogólnego Gminy Smołdzino	261 375,00	I kwartał
4.	Pomorskie Szlaki Kajakowe etap II	162 601,63	IV kwartał
5.	Dowóz dzieci niepełnosprawnych do szkół w roku 2026	157 407,41	IV kwartał
6.	Odbiór, transport i zagospodarowanie odpadów komunalnych powstających na terenie Gminy Smołdzino	1 875 496,06	III kwartał

### Inwestycje zakończone w 2025 r.



- Remont drogi gminnej ul. Kościuszki w Smołdzinie, gm. Smołdzino, w celu poprawy bezpieczeństwa w ruchu drogowym – dofinansowanie z programu Polski Ład.

Całkowita wartość zadania: **1.168.046,95 zł**

Wkład własny: **24.000,00 zł**

Dofinansowanie: **1.144.046,95 zł**

Zakres zadania obejmuje wykonanie remontu ulicy Kościuszki, w tym wymianę nawierzchni jezdni, remont chodników, zjazdów oraz wykonanie placu przy cmentarzu komunalnym. Realizacja inwestycji przyczyniła się do istotnej poprawy stanu technicznego drogi, zwiększenia bezpieczeństwa użytkowników oraz podniesienia komfortu codziennego życia mieszkańców.

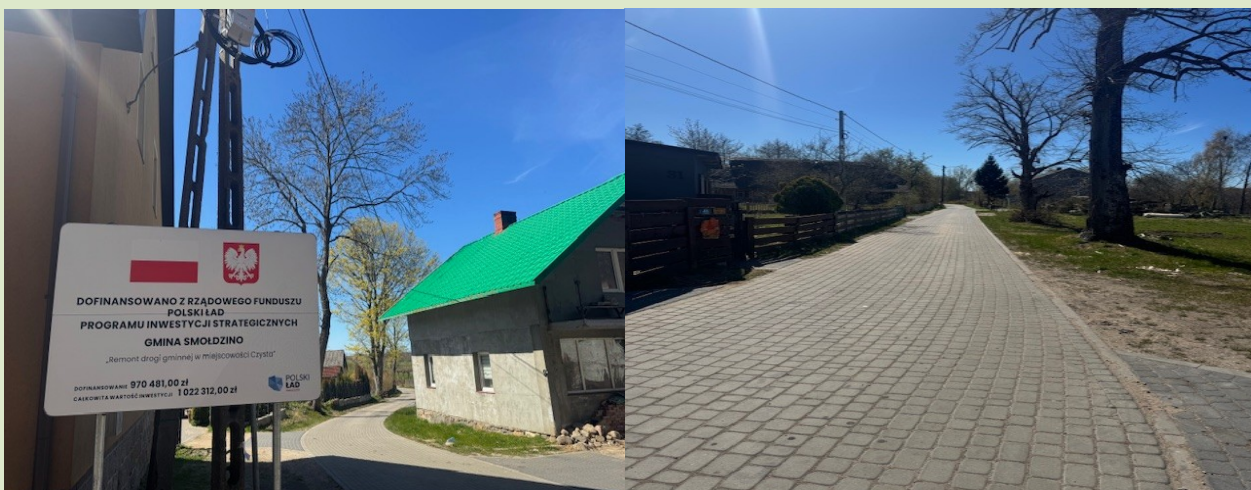

- Remont drogi gminnej w miejscowości Czysła

Całkowita wartość zadania: **1.172.575,10 zł**

Wkład własny: **59.450,00 zł**

Dofinansowanie: **1.113.125,10 zł**

Celem wykonania inwestycji była poprawa warunków komfortu ruchu drogowego, poprzez wykonanie remontu istniejącej nawierzchni utwardzonej z kamiennej kostki brukowej na nawierzchnię z kostki betonowej, w celu poprawy dostępności do okolicznych zabudowań oraz bezpieczeństwo i komfort mieszkańców.



- Remont i modernizacja budynków hydroforni i Stacji Uzdatniania Wody;

Całkowita wartość zadania: **1.557 862,65 zł**

Wkład własny: **457.862,65 zł**

Dofinansowanie: **1.100,000 zł**

Inwestycja przyczyniła się do poprawy jakości wody pitnej, zwiększenia niezawodności i ciągłości jej dostaw, zapewnienia stabilnego ciśnienia w sieci oraz podniesienia bezpieczeństwa sanitarnego i komfortu życia mieszkańców.

### **Inwestycje w toku**

- Budowa sieci wodociągowej w miejscowości Smołdzino w celu poprawy ciśnienia wody;
- Budowa kanalizacji sanitarnej tłocznej wraz z przepompownią ścieków Gardna Wielka, Człuchy, Smołdzino - Tranzyt (II etap) w związku z koniecznością poprawy komfortu mieszkańców gminy;
- Modernizacja ogrzewania w budynkach użyteczności publicznej;
- Przebudowa wraz z termomodernizacją budynku Ośrodka Zdrowia w Gardnie Wielkiej (budynek zostanie odrestaurowany, a Ośrodek Zdrowia zostanie wyposażony w dodatkowy sprzęt medyczny);
- Wiślana Trasa Rowerowa R9 w ramach zadania inwestycyjnego pn. Ścieżki Rowerowe. Dzięki tej inwestycji zostanie zwiększony komfort i bezpieczeństwo dla użytkowników tras.
- Pomorskie szlaki kajakowe (etap II), których celem jest z poprawa warunków oraz bezpieczeństwo dla korzystających ze szlaków.

# 11. Budownictwo

W 2025 roku zostało wydanych 140 decyzji o warunkach zabudowy.

## Liczba i powierzchnia decyzji o warunkach zabudowy wg statusu

L.p.	Status	Liczba	Powierzchnia (ha)
1.	Zawieszono postępowanie	1	0.2917
2.	pozytywna	100	161.7717
3.	odmowna	34	147.7758
4.	zmieniona	2	0.6633
5.	umorzenie	3	17.2300
<b>Suma:</b>		<b>140</b>	<b>327.7325</b>

## Liczba i powierzchnia decyzji o ustalenie lokalizacji celu publicznego wg statusu

L.P	Status	Liczba	Powierzchnia (ha)
1.	Pozytywna	4	5 868.1811
<b>Suma</b>		<b>4</b>	<b>5 868.1811</b>

## Liczba i powierzchnia decyzji o warunkach zabudowy wg podziału na rodzaj zabudowy

L.p.	Rodzaj	Liczba	Powierzchnia(ha)
1.	Mieszkaniowa wielorodzinna	0	0
2.	Mieszkaniowa jednorodzinna	102	75.0743
3.	Usługowa	9	153.4520
4.	inna	11	2.3901
5.	Mieszkaniowo - usługowa	0	0
6.	Mieszkaniowa w zabudowie zagrodowej	2	1.6760
7.	Budynki i budowle rolnicze	2	6.6403
8.	Infrastruktura techniczna	3	57.1374

9.	Infrastruktura drogowa	1	25.5599
10.	Budynki gospodarcze	4	3.1391
11.	Produkcyjna	0	0,00
12.	Handlowa	0	0,00
13.	Letniskowa	5	1.4786
14.	OZE	1	1.1849
<b>Suma</b>		<b>140</b>	<b>327.7326</b>

W związku z tym, że Gmina Smołdzino w całości znajduje się w Otulinie Słowińskiego Parku Narodowego to w procesie wydawania decyzji o warunkach zabudowy, każda decyzja musi zostać zaopiniowana przez Słowiński Park Narodowy. Opinia ta jest wiążąca, dlatego w wielu przypadkach dochodzi do braku uzgodnień decyzji o warunkach zabudowy. W przypadku, w którym wnioskowana nieruchomość o warunkach zabudowy spełnia wszystkie kryteria ustawowe, głównie:

- co najmniej jedna działka sąsiednia, dostępna z tej samej drogi publicznej, jest zabudowana w sposób pozwalający na określenie wymagań dotyczących nowej zabudowy w zakresie kontynuacji funkcji, parametrów, cech i wskaźników kształtowania zabudowy oraz zagospodarowania terenu, w tym gabarytów i formy architektonicznej obiektów budowlanych, linii zabudowy oraz intensywności wykorzystania terenu;
- teren ma dostęp do drogi publicznej;
- istniejące lub projektowane uzbrojenie terenu jest wystarczające dla zamierzenia budowlanego, wydana opinia wszystkich uzgadniających jest pozytywna, Wójt nie może odmówić wydania decyzji o warunkach zabudowy.

### **Studium uwarunkowań i kierunków zagospodarowania przestrzennego**

W 2022 r. Urząd Gminy przystąpił do zmiany studium uwarunkowań i kierunków zagospodarowania przestrzennego. 24 sierpnia 2023 r. w Dzienniku Ustaw opublikowano ustawę z dnia 7 lipca 2023 r. o zmianie ustawy o planowaniu i zagospodarowaniu

przestrzennym oraz niektórych innych ustaw. W zmienionej ustawie wprowadzono nowy akt planowania przestrzennego, zwany „planem ogólnym”, który umożliwia każdej gminie planowanie zrównoważonego i harmonijnego rozwoju i zagospodarowania przestrzennego. Ujęty w ustawie dnia 7 lipca 2023 r. o zmianie ustawy o planowaniu i zagospodarowaniu przestrzennym „plan ogólny” zastąpił dotychczas istniejące studium uwarunkowań i kierunków zagospodarowania przestrzennego. W związku ze zmianami w ustawie Urząd Gminy zakończył prace nad zmianą studium, żeby przystąpić do przygotowania Planu Ogólnego.

Celem wprowadzenia do ustawy o planowaniu i zagospodarowaniu przestrzennym nowego aktu pod nazwą „plan ogólny” była konieczność uporządkowania przestrzeni geograficznej poprzez zwiększenie kontroli nad wydawaniem decyzji o warunkach zabudowy, a tym samym zlikwidowanie przeznaczania nadmiernej ilości terenów pod zabudowę i wyeliminowanie chaosu urbanistycznego.

### Czym jest „Plan Ogólny”?

Plan ogólny jest dokumentem planowania przestrzennego, uchwalonym przez radę gminy. Dokument ten obejmuje obszar całej gminy, z wyłączeniem terenów zamkniętych innych niż ustalone przez ministra właściwego do spraw transportu.

W planie ogólnym określa się:

- strefy planistyczne;
- gminne standardy urbanistyczne;
- obszary uzupełnienia zabudowy;
- obszary zabudowy śródmiejskiej.

Plan ogólny stanowi bazę w zakresie ustalenia przeznaczenia terenu, rozmieszczenia inwestycji celu publicznego oraz określenia sposobów zagospodarowania i warunków zabudowy w miejscowym planie zagospodarowania przestrzennego oraz stanowi podstawę prawną do wydania decyzji o warunkach zabudowy i zagospodarowania terenu. Dokument „Plan Ogólny Gminy” stanowi bazę wyjściową do opracowywania wszystkich miejscowych planów zagospodarowania przestrzennego. Zgodnie z ustawą o planowaniu i zagospodarowaniu przestrzennym, ustalenia zawarte w planie ogólnym powinny uwzględniać uwarunkowania rozwoju przestrzennego gminy, do których szczególnie należą:

- polityka przestrzenna gminy określona w strategii rozwoju gminy lub strategii rozwoju ponadlokalnego;
- ustalenia planu zagospodarowania przestrzennego województwa;
- znajdujące się na obszarze gminy: formy ochrony przyrody oraz ich otuliny;
- obszary szczególnego zagrożonych powodzią, wały przeciwpowodziowe oraz pasy o szerokości 50 m od stopy wału;
- obszary gruntów zmeliorowanych;
- tereny zagrożone ruchami masowymi ziemi oraz tereny, na których występują te ruchy;
- strefy ochronnych ujęć wody;
- obszary ochronnych zbiorników wód śródlądowych;
- tereny górnicze i obszary górnicze wraz z filarami ochronnymi;
- udokumentowane złoża kopalin, kompleksy podziemnego składowania dwutlenku węgla i podziemne bez zbiornikowe magazyny substancji;
- obszary uzdrowisk oraz obszary ochrony uzdrowiskowej;
- zabytki objęte formami ochrony, o których mowa w ustawie z dnia 23 lipca 2003 r. o ochronie zabytków opiece nad zabytkami (Dz. U. z 2022 r. poz. 840 oraz z 2023 r. poz. 951 i 1688), lub ujęte w wojewódzkiej lub gminnej ewidencji zabytków oraz dobra kultury współczesnej;
- obszary pomników zagłady i ich strefy ochronne;
- tereny zamknięte i ich strefy ochronne;
- obszary ograniczonego użytkowania;
- obszary wymagające przekształceń, rehabilitacji, rekultywacji lub remediacji;
- obszary zdegradowane i obszary rewitalizacji;
- obszary ciche w aglomeracji oraz obszary ciche poza aglomeracją (grunty rolne stanowiące użytki rolne klas I – III oraz grunty leśne);
- zakłady o zwiększonym i dużym ryzyku wystąpienia poważnej awarii przemysłowej, obszary pasa nadbrzeżnego, w tym w szczególności pasa technicznego;
- rozmieszczenie istniejących i planowanych obiektów infrastruktury społecznej, transportowej i technicznej wraz z obowiązującymi dla nich ograniczeniami w zagospodarowaniu;
- rekomendacje i wnioski zawarte w audycie krajobrazowym oraz krajobrazy priorytetowe;

- opracowanie eko fizjograficzne w zakresie wymagań, o których mowa w art. 72 ust. 1 – 3 ustawy z dnia 27 kwietnia 2001 r. – Prawo ochrony środowiska;
- zapotrzebowanie na nową zabudowę mieszkaniową w gminie.

W myśl art. 13a ust. 7 znowelizowanej ustawy z dnia 27 marca 2003 r. o planowaniu i zagospodarowaniu przestrzennym, plan ogólny – w przeciwieństwie do studium uwarunkowań i kierunków zagospodarowania przestrzennego gminy – jest aktem prawa miejscowego (studium takim aktem nie było). Zgodnie z art. 87 ust. 2 Konstytucji Rzeczypospolitej Polskiej z dnia 2 kwietnia 1997 r. akty prawa miejscowego obowiązują na terenie organu, który te akty wydał.

Plan ogólny opracowany przez uprawnione osoby i instytucje oraz przyjęty przez radę gminy w formie uchwały, będzie stanowił podstawę do wydania decyzji administracyjnej, tj. decyzji o warunkach zabudowy i zagospodarowania terenu (decyzja WZ). Decyzje o warunkach zabudowy (WZ) będą mogły być wydawane jedynie na obszarach uzupełnienia zabudowy z planu, a ich treść będzie musiała być zgodna w zakresie funkcji zabudowy oraz parametrów i wskaźników urbanistycznych. Nowe WZ będą ważne tylko 5 lat. Plan ogólny nie będzie mógł natomiast stanowić podstawy do wydania innych decyzji, np. pozwolenia na budowę (art. 13a ust. 5 - 6 ustawy z dnia 27 marca 2003 r. o planowaniu i zagospodarowaniu przestrzennym dalej, upzp).

## 12. Fundusz sołecki

Fundusz sołecki to środki finansowe wyodrębnione w budżecie gminy, które są zagwarantowane dla sołectw na wykonanie przedsięwzięć, które spełniają jednocześnie następujące wymogi:

- służą poprawie warunków życia mieszkańców;
- są zadaniami własnymi gminy;
- są zgodne ze strategią rozwoju gminy.

Wysokość środków przypadających na dane sołectwo uzależniona jest od wysokości dochodów bieżących gminy za rok poprzedzający rok budżetowy o dwa lata oraz liczby mieszkańców, zamieszkałych na obszarze danej gminy, według stanu na dzień 31 grudnia roku poprzedzającego rok budżetowy o dwa lata, ustalonej przez Prezesa Głównego Urzędu Statystycznego oraz liczby mieszkańców danego sołectwa według stanu na dzień 30 czerwca roku poprzedzającego rok budżetowy, określonej na podstawie prowadzonego przez gminę rejestru mieszkańców, o którym mowa w ustawie z dnia 24 września 2010 r. o ewidencji ludności (Dz. U. z 2025 r., poz. 274 z późn. zm.).

Warunkiem przyznania w danym roku budżetowym środków z funduszu jest złożenie do Wójta przez sołectwo wniosku. Wniosek danego sołectwa uchwała zebranie wiejskie z inicjatywy sołtysa, rady sołeckiej lub co najmniej 15 pełnoletnich mieszkańców sołectwa. Wniosek powinien zawierać wskazanie przedsięwzięć przewidzianych do realizacji na obszarze sołectwa w ramach środków określonych dla danego sołectwa wraz z oszacowaniem ich kosztów i uzasadnieniem. Sołtys przekazuje Wójtowi wniosek w terminie do dnia 30 września roku poprzedzającego rok budżetowy, którego dotyczy wniosek, celem uwzględnienia go w projekcie budżetu gminy.

**Wydatki zrealizowane w ramach funduszu sołectkiego w 2025 roku**  
przedstawiono w poniższej tabeli

<b>Nazwa sołectwa</b>	<b>Nazwa zadania</b>	<b>Kwota przyznana (w zł)</b>	<b>Wydatki na dzień 31.12.2025 r.</b>
Bukowa	Grill betonowy z wędzarnią	5.500,00	5.430,00
	Zakup bramek piłkarskich na boisko	3.500,00	3.490,00
	Materiały do bramki wejściowej na działkę sołecką	500,00	499,00
	Spotkanie integracyjne	2.000,00	2.000,00
	Kolumna stojąca	3.000,00	2.699,00
	Paliwo do kosiarki	500,00	499,98
	Płyty plexi do obudowy wiaty	565,87	539,88
	Doprowadzenie mediów (woda, światło) do wiaty na działce nr 127	2.843,48	2.843,48
	Doposażenie OSP Gardna Wielka	2.000,00	2.000,00
	<b>RAZEM</b>	<b>20.409,35</b>	<b>20.001,34</b>
Człuchy	Dokumentacja i przebudowa drogi gminnej – działka nr 131/1	18.507,41	18.507,41
	<b>RAZEM</b>	<b>18.507,41</b>	<b>18.507,41</b>
Czysta	Remont drogi gminnej w Czystej	20.000,00	20.000,00
	Zakup paliwa do koszenia trawy	300,00	299,60
	Zakup materiałów i usług do organizacji spotkań integracyjnych w Czystej	3.181,73	3.008,52
	<b>RAZEM</b>	<b>23.481,73</b>	<b>23.308,12</b>
Gardna Mała (+ Wysoka)	Doposażenie OSP Gardna Wielka – kamera	4.000,00	4.000,00
	Tablica ogłoszeniowa	3.000,00	2.197,71

	Zakup donic i kwiatów na przystanki	4.000,00	1.440,07
	Remont pomieszczeń	20.161,89	20.160,57
	Spotkanie integracyjne	3.000,00	2.972,07
	<b>RAZEM</b>	<b>34.161,89</b>	<b>30.770,42</b>
Gardna Wielka	Wyposażenie kuchni w świetlicy w naczynia	20.000,00	1.812,23
	Doposażenie OSP Gardna Wielka – kamera	7.000,00	7.000,00
	Modernizacja przystanku w Gardnie Wielkiej	21.000,00	0,00
	Spotkanie integracyjne dla mieszkańców	6.132,33	5.952,00
	<b>RAZEM</b>	<b>54.132,33</b>	<b>23.764,23</b>
Kluki	Doposażenie OSP Łokciowe	1.000,00	1.000,00
	Zakup tui	1.000,00	1.000,00
	Siłownia zewnętrzna	12.287,17	12.287,17
	Zakup bramy wjazdowej i furtki wraz z montażem – teren świetlicy	7.000,00	7.000,00
	<b>RAZEM</b>	<b>21.287,17</b>	<b>21.287,17</b>
Komnino	Organizacja spotkań integracyjnych dla mieszkańców	3.000,00	3.000,00
	Wyposażenie pawilonów oraz zakup materiałów do wykonania zabudowy pawilonów	4.382,56	4.315,56
	Zakup pawilonów wraz z wyposażeniem	11.198,00	11.198,00
	<b>RAZEM</b>	<b>18.580,56</b>	<b>18.513,56</b>
Łokciowe (+ Przybynin)	Imprezy integracyjne	1.000,00	992,75
	Upiększenie sołectwa	3.472,51	3.472,51

	Paliwo i olej do kosiarki; naprawy narzędzi	800,00	300,00
	Przeгляд i naprawa placu zabaw	500,00	0,00
	Zagospodarowanie terenu rekreacyjnego – działka nr 59/1	12.854,75	12.802,61
	Poprawa bezpieczeństwa we wsi Łokciowe	6.000,00	0,00
	Dofinansowanie OSP Łokciowe na zakup garażu	2.000,00	2.000,00
	<b>RAZEM</b>	<b>26.627,26</b>	<b>19.567,87</b>
Retowo	Remont drogi gminnej nr 161/3	13.371,22	13.000,00
	Organizacja spotkania integracyjnego	600,00	572,09
	Utrzymanie ładu i porządku	261,98	261,98
	Zakup oświetlenia solarnego (wiata)	541,02	299,94
	Zakup tablicy ogłoszeniowej	2.197,00	2.197,00
	<b>RAZEM</b>	<b>16.971,22</b>	<b>16.331,01</b>
Siecie	Zakup siłowni zewnętrznej	16.324,92	15.783,00
	Zakup sadzonek roślin	500,00	500,00
	Wykonanie ogrodzenia na działce nr 19	8.558,75	7.813,72
	<b>RAZEM</b>	<b>25.383,67</b>	<b>24.096,72</b>
Smółdzino	Zakup materiałów do utwardzenia drogi	8.000,00	8.000,00
	Zakup urządzeń placu zabaw	28.892,70	28.892,70
	Zakup garażu	5.000,00	4.783,94
	Zagospodarowanie Parku Wiejskiego w Smółdzinie	18.259,10	16.751,68
	Zakup ławek betonowych z transportem	7.000,00	7.000,00

	Spotkanie integracyjne społeczności lokalnej	6.000,00	5.952,91
	<b>RAZEM</b>	<b>73.151,80</b>	<b>72.381,23</b>
Smóldziński Las	Plan miejscowości Smóldziński Las	6.000,00	5.999,47
	Doposażenie OSP Łokciowe	2.000,00	2.000,00
	Zakup materiałów i wykonanie chodnika	14.000,00	14.000,00
	Zakup donic, roślin, gleby oraz środków do pielęgnacji roślin	3.600,00	3.594,90
	Koszenie poboczy i boiska	5.400,00	5.400,00
	Zakup paliwa i żyłki do kosi spalinowej	1.479,40	1.424,01
	<b>RAZEM</b>	<b>32.479,40</b>	<b>32.418,38</b>
Stojcino	Zakup stołów i ław	4.000,00	3.999,96
	Doposażenie OSP Gardna Wielka	2.000,00	2.000,00
	Zakup impregnatu do drewna oraz preparatu ochronnego	600,00	591,03
	Spotkanie integracyjne	2.000,00	927,30
	Urządzenia siłowni zewnętrznej	6.000,00	5.043,00
	Zakup tui i krzewów	2.394,57	2.380,00
	Zakup piachu i cementu	4.000,00	4.000,00
	<b>RAZEM</b>	<b>20.994,57</b>	<b>18.941,29</b>
Wierzchocino	Zakup garażu dla OSP Wierzchocino	20.000,00	20.000,00
	Zakup ogrodzenia oraz materiałów do wykonania ogrodzenia placu zabaw	9.041,26	8.978,28
	<b>RAZEM</b>	<b>29.041,26</b>	<b>28.978,28</b>
Witkowo	Spotkanie integracyjne we	3.000,00	3.000,00

	współpracy z GOK		
	Zagospodarowanie działki gminnej w miejscowości Witkowo przy stawie	7.372,39	7.371,38
	Oczyszczenie wsi Witkowo z zakrzaczeń	10.000,00	10.000,00
	Spotkanie integracyjne	1.000,00	699,99
	Przegląd placu zabaw	500,00	0,00
	<b>RAZEM</b>	<b>21.872,39</b>	<b>21.065,29</b>
Żelazo	Zakup kosiarki	20.000,00	20.000,00
	Doposażenie OSP Łokciowe	4.000,00	4.000,00
	Zakup zmywarki	2.000,00	1.899,99
	Przeeglądy techniczne	500,00	0,00
	Organizacja imprezy integracyjnej	3.000,00	3.000,00
	Zakup materiałów budowlanych i krzewów	1.759,94	1.749,26
	Zakup paliwa, olejów i części zamiennych	1.000,00	999,70
	<b>RAZEM</b>	<b>32.259,94</b>	<b>31.648,95</b>
<b>OGÓŁEM, w tym:</b>		<b>469.341,95</b>	<b>421.581,27</b>
	<b>wydatki bieżące</b>	<b>185.800,40</b>	<b>162.057,39</b>
	<b>wydatki majątkowe</b>	<b>283.541,55</b>	<b>259.523,88</b>

Wszystkie sołectwa Gminy Smołdzino podjęły w terminie uchwały o przeznaczeniu środków funduszu sołectkiego na 2026 rok.

## 13. Strategie

Obowiązek opracowania Strategii Rozwoju Gminy Smołdzino na lata 2016 – 2026 wynikało z ustawy z dnia 6 grudnia 2006 r. o zasadach prowadzenia polityki rozwoju, w której określono, że politykę rozwoju w skali lokalnej prowadzi samorząd gminy na podstawie strategii rozwoju. Dokument wynika również ze zmieniających się uwarunkowań mikro i makroekonomicznych, przepisów prawnych, zmieniających się potrzeb mieszkańców gminy oraz dostosowanie zapisów do aktualnej „Strategii Rozwoju Województwa Pomorskiego 2020”.

W Strategii Rozwoju Gminy Smołdzino na lata 2016 - 2026 wyznaczono cele, których horyzont czasowy sięga roku 2026. Jednak przedstawiona strategia jest dokumentem, który powinien podlegać modyfikacjom uzależnionym od postępów w realizacji polityki lokalnej, regionalnej i krajowej oraz zmian zachodzących w bezpośrednim otoczeniu. Monitorowanie i okresowa ewaluacja wdrażania strategii powinna być dokonywana na podstawie wskaźników realizacji celów.

Kierunki rozwoju i cele turystyki w Gminie Smołdzino wyznacza przyjęta przez Radę Gminy uchwałą nr XII/110/2011 z dnia 19 lipca 2011 roku Strategia Rozwoju Turystyki i Promocji Gminy Smołdzino. Dokument jest pierwszym krokiem postawionym przez Gminę Smołdzino w kierunku zbudowania kompleksowej oferty turystycznej i wykreowania silnej marki pod hasłem – Smołdzino Bałtyk dla wtajemniczonych. Proponuje taki zestaw działań komunikacyjnych, które sprawią, że Gmina Smołdzino, na terenie której znajduje się Słowiński Parki Narodowy już wkrótce stanie się markową destynacją dla szukających najbardziej malowniczych i najmniej dotkniętych ręką człowieka terenów nad Bałtykiem.

### **Program Usuwania Azbestu i Wyrobów Zawierających Azbest dla Gminy Smołdzino na lata 2011 - 2032**

Gmina Smołdzino w celu rozwiązania problemu likwidacji azbestu przystąpiła do opracowania „Programu usuwania azbestu i wyrobów zawierających azbest dla Gminy Smołdzino na lata 2011 - 2032”. Proces oczyszczania obszaru gminy z azbestu jest procesem długoterminowym, rozłożonym na lata 2011 - 2032. Program jest elementem i stanowi uściślenie zapisów zarówno Planu Gospodarki Odpadami i Programu Ochrony Środowiska.

### **Celem Programu jest:**

- doprowadzenie do sukcesywnej likwidacji i oczyszczania obszaru miasta i gminy z azbestu i wyrobów zawierających azbest, zgodnie z obowiązującymi wytycznymi w tym zakresie wymogami i przepisami prawnymi;
- wyeliminowanie negatywnego oddziaływania azbestu na środowisko;
- wyeliminowanie negatywnych skutków zdrowotnych u mieszkańców miasta i gminy spowodowanych azbestem.

### **Zadanie programu to:**

- określenie warunków sukcesywnego usuwania wyrobów zawierających azbest z terenu Gminy Smóldzino.

Prace związane z usuwaniem azbestu lub wyrobów zawierających azbest muszą być prowadzone w taki sposób, aby wyeliminować uwalnianie azbestu lub co najmniej zminimalizować pylenie do dopuszczalnych wartości stężeń w powietrzu regulowanych przepisami szczególnymi.

### **Zapewnienie powyższego wymaga:**

- nawilżania wodą wyrobów zawierających azbest przed ich usuwaniem lub demontażem i utrzymywania w stanie wilgotnym przez cały czas pracy;
- demontażu całych wyrobów (płyt, rur, kształtek) bez jakiegokolwiek uszkodzenia (łamanie, kruszenie, cięcie, szlifowanie itp.) tam gdzie jest to technicznie możliwe;
- odspajania materiałów trwale zawiązanych z podłożem przy stosowaniu wyłącznie narzędzi ręcznych lub wolnoobrotowych, wyposażonych w miejscowe instalacje odciągające powietrze;
- codziennego zabezpieczenia zdemontowanych wyrobów i odpadów zawierających azbest oraz ich magazynowanie i zabezpieczenia w wyznaczonym miejscu.

Odpady niebezpieczne zawierające azbest transportowane są na składowisko przeznaczone do składowania tego typu odpadów. Tam następuje ich przekazanie następnemu posiadaczowi odpadów – zarządzającemu składowiskiem i potwierdzenie tego faktu na karcie przekazania odpadu. Odpady azbestowe mogą również być unieszkodliwiane w przenośnych urządzeniach przez specjalistyczne firmy.

## Strategia Rozwiązywania Problemów Społecznych w Gminie Smółdzino na lata 2022 – 2027

Strategia Rozwiązywania Problemów Społecznych Gminy Smółdzino na lata 2022 – 2027 jest wieloletnim dokumentem programowym, na podstawie którego w perspektywie najbliższych 6 lat będzie budowana polityka społeczna gminy. Opracowany dokument z pewnością ułatwi również pozyskiwanie funduszy strukturalnych, a także pomoże skoordynować działania różnych instytucji na polu polityki społecznej w gminie. Zakłada się, iż wypracowana z udziałem społeczności lokalnej strategia będzie źródłem wielu ciekawych pomysłów, podstawą budowania szerokiego partnerstwa, a także inspiracją do powstawania nowych organizacji i grup nieformalnych działających w sferze polityki społecznej. Przy istniejącym obecnie ogromnym zapotrzebowaniu na myślenie i działanie strategiczne należy pamiętać, że sam fakt przygotowania strategii to dopiero część teoretyczna procesu, którą należy uzupełnić praktyką i działaniem, czyli wdrożeniem dokumentu. Tutaj, odpowiedzialność spada na lokalnych polityków, działaczy, przedstawicieli różnych instytucji, zarówno administracji samorządowej, jak i organizacji pozarządowych. I tylko ich skoordynowana współpraca, wola i determinacja w przeznaczaniu i pozyskiwaniu środków finansowych przełoży się na skuteczność realizacji strategii.

Szczegóły wszystkich strategii realizowanych przez Gminę Smółdzino dostępne są na stronach internetowych:

- BIP Urzędu Gminy Smółdzino w zakładce: Prawo lokalne → Dokumenty strategiczne;
- BIP Gminnego Ośrodka Pomocy Społecznej w Smółdzinie z siedzibą w Gardnie Wielkiej → Strategie i programy.